

# Demande d'examen au cas par cas préalable à la réalisation éventuelle d'une évaluation environnementale

Article R. 122-3 du code de l'environnement

*Ce formulaire sera publié sur le site internet de l'autorité environnementale  
Avant de remplir cette demande, lire attentivement la notice explicative*

## Cadre réservé à l'autorité environnementale

Date de réception :

29/08/2018

Dossier complet le :

29/08/2018

N° d'enregistrement :

2018-7114

### 1. Intitulé du projet

Projet de défrichement en vue de l'aménagement d'un terrain de sport, sur une assiette foncière de près de 22 689 m<sup>2</sup> au sein de la commune de BISCARROSSE (40).

### 2. Identification du (ou des) maître(s) d'ouvrage ou du (ou des) pétitionnaire(s)

#### 2.1 Personne physique

Nom

Prénom

#### 2.2 Personne morale

Dénomination ou raison sociale

Commune de BISCARROSSE

Nom, prénom et qualité de la personne  
habilitée à représenter la personne morale

Alain DUDON

RCS / SIRET

2 1 4 0 0 0 4 6 5 0 0 0 1 0

Forme juridique

Collectivité territoriale

*Joignez à votre demande l'annexe obligatoire n°1*

### 3. Catégorie(s) applicable(s) du tableau des seuils et critères annexé à l'article R. 122-2 du code de l'environnement et dimensionnement correspondant du projet

| N° de catégorie et sous catégorie | Caractéristiques du projet au regard des seuils et critères de la catégorie<br>(Préciser les éventuelles rubriques issues d'autres nomenclatures (ICPE, IOTA, etc.)) |
|-----------------------------------|--|
| 47° a)                            | Défrichement soumis à autorisation au titre de l'article L.341-3 du code forestier d'une surface totale, même fragmentée, supérieure à 0,5ha et inférieure à 25ha.   |

### 4. Caractéristiques générales du projet

*Doivent être annexées au présent formulaire les pièces énoncées à la rubrique 8.1 du formulaire*

#### 4.1 Nature du projet, y compris les éventuels travaux de démolition

Le projet consiste à procéder à une opération de défrichement au niveau des parcelles n°972 et 973 de la section BP pour la création d'un terrain de sport en pelouse synthétique sur la commune de BISCARROSSE (40).

L'aménagement comprendra une aire de jeux de football de 105,00 m x 68,00 m pour un dimensionnement avec recul de 120,00 m x 76,70 m. L'accès pourra se faire à partir des voiries déjà existantes qui desservent le collège Nelson Mandela qui se situe à côté du projet à l'Est.

L'opération est en accord avec les orientations d'urbanisation de la commune, étant donné que l'emprise du projet est comprise en zone UE du PLU.

L'emprise cadastrale du projet est de 22 689 m<sup>2</sup>.

#### **4.2 Objectifs du projet**

La mise en place de ce terrain de football vise à permettre aux enfants des écoles alentours de pratiquer les activités physiques scolaires et extra-scolaires sur une aire adaptée proche de leur établissement scolaire. En effet, la structure de ce type la plus proche est à 3 km, dans le centre ville de BISCARROSSE, à plus de 40 min de marche du collège Nelson Mandela. Cette structure permettra également à toute personne et principalement celles habitants au Nord de BISCARROSSE de pratiquer du sport sur un terrain excentré du centre-ville plus calme.

Tout ceci est de plus en accord avec les orientations d'aménagement des documents d'urbanisme.

#### **4.3 Décrivez sommairement le projet**

##### **4.3.1 dans sa phase travaux**

La phase chantier suivra les étapes suivantes :

- phase de nettoyage : élimination des strates herbacées et arbustives, puis dessouchage et broyage ou exportation des ligneux.
- phase de terrassement : décapage, puis terrassement et pose et fixation de la pelouse synthétique.

##### **4.3.2 dans sa phase d'exploitation**

En phase d'exploitation, les utilisateurs du terrain pratiqueront des activités sportives sur l'aire de jeux aménagée. La pelouse synthétique ne nécessitera pas d'entretien particulier.

#### 4.4 A quelle(s) procédure(s) administrative(s) d'autorisation le projet a-t-il été ou sera-t-il soumis ?

La décision de l'autorité environnementale devra être jointe au(x) dossier(s) d'autorisation(s).

- Autorisation de défrichement

#### 4.5 Dimensions et caractéristiques du projet et superficie globale de l'opération - préciser les unités de mesure utilisées

| Grandeurs caractéristiques                                       | Valeur(s)             |
|--|-----------------------|
| Emprise cadastrale du projet                                     | 22 689 m <sup>2</sup> |
| Surface stricte de l'aire de jeux de football                    | 7 140 m <sup>2</sup>  |
| Surface totale recouverte de pelouse synthétique (avec le recul) | 9 204 m <sup>2</sup>  |
| Surface à défricher  | 22 689 m <sup>2</sup> |

#### 4.6 Localisation du projet

Adresse et commune(s)  
d'implantation

Parcelles n° 972 et 973 section BP  
BERDALLE  
40 600 BISCARROSSE

Coordonnées géographiques<sup>1</sup>

Long. \_ 1° 15' 88" \_ Lat. 44° 41' 56" \_

Pour les catégories 5° a), 6° a), b)  
et c), 7° a), 9° a), 10°, 11° a) et b),  
22°, 32°, 34°, 38° ; 43° a) et b) de  
l'annexe à l'article R. 122-2 du  
code de l'environnement :

Point de départ :

Long. \_ ° \_ ' \_ " \_ Lat. \_ ° \_ ' \_ " \_

Point d'arrivée :

Long. \_ ° \_ ' \_ " \_ Lat. \_ ° \_ ' \_ " \_

Communes traversées :

Joignez à votre demande les annexes n° 2 à 6

4.7 S'agit-il d'une modification/extension d'une installation ou d'un ouvrage existant ?

Oui ☐

Non ☒

4.7.1 Si oui, cette installation ou cet ouvrage a-t-il fait l'objet d'une évaluation  
environnementale ?

Oui ☐

Non ☐

4.7.2 Si oui, décrivez sommairement les  
différentes composantes de votre projet et  
indiquez à quelle date il a été autorisé ?

<sup>1</sup> Pour l'outre-mer, voir notice explicative

## 5. Sensibilité environnementale de la zone d'implantation envisagée

Afin de réunir les informations nécessaires pour remplir le tableau ci-dessous, vous pouvez vous rapprocher des services instructeurs, et vous référer notamment à l'outil de cartographie interactive CARMEN, disponible sur le site de chaque direction régionale.

Le site Internet du ministère de l'environnement vous propose un regroupement de ces données environnementales par région, à l'adresse suivante : <http://www.developpement-durable.gouv.fr/-Les-donnees-environnementales-.html>.

Cette plateforme vous indiquera la définition de chacune des zones citées dans le formulaire.

Vous pouvez également retrouver la cartographie d'une partie de ces informations sur le site de l'inventaire national du patrimoine naturel (<http://inpn.mnhn.fr/zone/sinp/espaces/viewer/>).

| Le projet se situe-t-il :  | Oui                                 | Non                                 | Lequel/Laquelle ?  |
|--|-------------------------------------|-------------------------------------|--|
| Dans une zone naturelle d'intérêt écologique, faunistique et floristique de type I ou II (ZNIEFF) ?  | <input type="checkbox"/>            | <input checked="" type="checkbox"/> | Le projet ne se trouve inscrit dans le périmètre d'aucune ZNIEFF.<br>La ZNIEFF II la plus proche, "Zones humides d'arrière-dune du pays de Born" se situe à environ 650 m du projet à l'Ouest.<br>Et la ZNIEFF I la plus proche, "Petit étang de Biscarrosse, Marais associés et Lette des Hourtiquets" est à 900 m à l'Ouest. |
| En zone de montagne ?  | <input type="checkbox"/>            | <input checked="" type="checkbox"/> |  |
| Dans une zone couverte par un arrêté de protection de biotope ?  | <input type="checkbox"/>            | <input checked="" type="checkbox"/> |  |
| Sur le territoire d'une commune littorale ?  | <input checked="" type="checkbox"/> | <input type="checkbox"/>            | BISCARROSSE est une commune littorale soumise aux dispositions de la "loi littoral". Toutefois, le projet ne fait pas partie des espaces proches du rivage ni d'un espace naturel remarquable du littoral.   |
| Dans un parc national, un parc naturel marin, une réserve naturelle (nationale ou régionale), une zone de conservation halieutique ou un parc naturel régional ? | <input type="checkbox"/>            | <input checked="" type="checkbox"/> |  |
| Sur un territoire couvert par un plan de prévention du bruit, arrêté ou le cas échéant, en cours d'élaboration ?   | <input type="checkbox"/>            | <input checked="" type="checkbox"/> |  |
| Dans un bien inscrit au patrimoine mondial ou sa zone tampon, un monument historique ou ses abords ou un site patrimonial remarquable ?                          | <input type="checkbox"/>            | <input checked="" type="checkbox"/> |  |



|   |                                     |                                     |   |
|---|-------------------------------------|-------------------------------------|---|
| Dans une zone humide ayant fait l'objet d'une délimitation ?  | <input checked="" type="checkbox"/> | <input type="checkbox"/>            | Le projet ne situe pas au sein d'une zone humide à l'échelle du SDAGE ou du SAGE. Toutefois, les investigations de terrain ont mis en évidence une zone humide de 120 m <sup>2</sup> via les critères flore/habitats et pédologiques. |
| Dans une commune couverte par un plan de prévention des risques naturels prévisibles (PPRN) ou par un plan de prévention des risques technologiques (PPRT) ?<br><br>si oui, est-il prescrit ou approuvé ? | <input checked="" type="checkbox"/> | <input type="checkbox"/>            | La commune de BISCARROSSE est concernée par un PPRT prescrit le 29/05/2012 relatif au site militaire "DGA Essais de missiles". Toutefois, la zone de projet n'est pas comprise dans le périmètre d'exposition aux risques.            |
| Dans un site ou sur des sols pollués ?  | <input type="checkbox"/>            | <input checked="" type="checkbox"/> | Le projet n'est pas situé sur, ou dans un rayon de 500 m, d'un site pollué ou industriel recensé sur les bases de données BASOL et BASIAS.  |
| Dans une zone de répartition des eaux ?   | <input type="checkbox"/>            | <input checked="" type="checkbox"/> |   |
| Dans un périmètre de protection rapprochée d'un captage d'eau destiné à la consommation humaine ou d'eau minérale naturelle?  | <input type="checkbox"/>            | <input checked="" type="checkbox"/> |   |
| Dans un site inscrit ?  | <input checked="" type="checkbox"/> | <input type="checkbox"/>            | Le projet se situe dans le site inscrit Étangs landais Nord.  |
| <b>Le projet se situe-t-il, dans ou à proximité :</b>   | <b>Oui</b>                          | <b>Non</b>                          | <b>Lequel et à quelle distance ?</b>  |
| D'un site Natura 2000 ?   | <input checked="" type="checkbox"/> | <input type="checkbox"/>            | Le projet se situe à 900 m de la ZSC " Zones humides de l'arrière-dune du pays de Born".<br>Aucune ZPS n'est présente dans un périmètre de 10 km autour du projet.  |
| D'un site classé ?  | <input checked="" type="checkbox"/> | <input type="checkbox"/>            | Le projet se situe à 8 km du site classé "Dune du Pyla et de la forêt usagère".   |

## 6. Caractéristiques de l'impact potentiel du projet sur l'environnement et la santé humaine au vu des informations disponibles

### 6.1 Le projet envisagé est-il susceptible d'avoir les incidences notables suivantes ?

Veuillez compléter le tableau suivant :

| Incidences potentielles |   | Oui                                 | Non                                 | De quelle nature ? De quelle importance ?<br><i>Appréciez sommairement l'impact potentiel</i>  |
|-------------------------|---|-------------------------------------|-------------------------------------|--|
| Ressources              | Engendre-t-il des prélèvements d'eau ?<br>Si oui, dans quel milieu ?  | <input type="checkbox"/>            | <input checked="" type="checkbox"/> |  |
|                         | Impliquera-t-il des drainages / ou des modifications prévisibles des masses d'eau souterraines ?  | <input type="checkbox"/>            | <input checked="" type="checkbox"/> | La mise en place de l'aménagement n'implique aucun drainage des eaux souterraines.   |
|                         | Est-il excédentaire en matériaux ?  | <input type="checkbox"/>            | <input checked="" type="checkbox"/> |  |
|                         | Est-il déficitaire en matériaux ?<br>Si oui, utilise-t-il les ressources naturelles du sol ou du sous-sol ?   | <input type="checkbox"/>            | <input checked="" type="checkbox"/> |  |
| Milieu naturel          | Est-il susceptible d'entraîner des perturbations, des dégradations, des destructions de la biodiversité existante : faune, flore, habitats, continuités écologiques ?                     | <input checked="" type="checkbox"/> | <input type="checkbox"/>            | L'opération d'aménagement, en créant des surfaces artificielles, entraînera l'altération des habitats naturels du secteur d'étude qui sont également le support de la faune recensée sur site. Cependant, ces espaces sont très communs en Aquitaine et sont très proches du tissu urbain ce qui effarouche de nombreuses espèces. La faune sera en mesure de migrer vers les milieux plus favorables autour de la zone de projet. Une partie de cette faune pourra également se maintenir au niveau des zones non aménagées de la parcelle. |
|                         | Si le projet est situé dans ou à proximité d'un site Natura 2000, est-il susceptible d'avoir un impact sur un habitat / une espèce inscrit(e) au Formulaire Standard de Données du site ? | <input type="checkbox"/>            | <input checked="" type="checkbox"/> | Le relevé floristique et faunistique a montré l'absence d'espèces ou d'habitats ayant justifié la désignation du site Natura 2000 le plus proche. Il n'y aura donc aucune incidence directe sur ces milieux et individus.<br>Les incidences indirectes via le réseau hydrographique sont également à exclure au vu de l'absence d'imperméabilisation du sol et l'absence d'utilisation d'intrants et de pesticides qui pourraient ruisseler jusqu'au site Natura 2000 qui se trouve être connecté hydrographiquement au site du projet.      |

|           |  |  |  |  |
|-----------|--|--|--|--|
|           | Est-il susceptible d'avoir des incidences sur les autres zones à sensibilité particulière énumérées au 5.2 du présent formulaire ? | <input type="checkbox"/>   | <input checked="" type="checkbox"/>  | Le projet ne se trouve pas au sein d'une ZNIEFF I ou II et les incidences indirectes sont à exclure, au même titre que celles qui concernent les sites Natura 2000. Aucune espèce déterminante ZNIEFF n'a été retrouvée sur site.  |
|           | Engendre-t-il la consommation d'espaces naturels, agricoles, forestiers, maritimes ?   | <input checked="" type="checkbox"/>  | <input type="checkbox"/>   | L'implantation du terrain de jeux entraînera la consommation d'espaces naturels.   |
| Risques   | Est-il concerné par des risques technologiques ?   | <input type="checkbox"/>   | <input checked="" type="checkbox"/>  |  |
|           | Est-il concerné par des risques naturels ?   | <input checked="" type="checkbox"/>  | <input type="checkbox"/>   | Le projet est concerné par les risques naturels suivants :<br>- Inondations : Non concerné<br>- Retrait-gonflement des argiles : Non concerné<br>- Séisme : Très faible<br>- Feu de forêt : Commune concernée  |
|           | Engendre-t-il des risques sanitaires ?<br>Est-il concerné par des risques sanitaires ?   | <input type="checkbox"/><br><input type="checkbox"/>                       | <input checked="" type="checkbox"/><br><input checked="" type="checkbox"/> |  |
| Nuisances | Engendre-t-il des déplacements/des trafics   | <input checked="" type="checkbox"/>  | <input type="checkbox"/>   | Le projet peut entraîner une faible augmentation du trafic dans la zone du projet mais une majeure partie des utilisateurs devrait s'y rendre à pied.  |
|           | Est-il source de bruit ?<br>Est-il concerné par des nuisances sonores ?  | <input checked="" type="checkbox"/><br><input checked="" type="checkbox"/> | <input type="checkbox"/><br><input type="checkbox"/>                       | Durant la première phase des travaux (défrichage et terrassement), la circulation et l'usage d'engins et véhicules motorisés provoquera des nuisances sonores temporaires et diurnes.<br><br>Ces travaux s'opéreront cependant en respect de la législation en vigueur relative aux émissions sonores. |

|           |  |  |  |   |
|-----------|--|--|--|---|
|           | Engendre-t-il des odeurs ?<br>Est-il concerné par des nuisances olfactives ?               | <input type="checkbox"/><br><input type="checkbox"/>                       | <input checked="" type="checkbox"/><br><input checked="" type="checkbox"/> |   |
|           | Engendre-t-il des vibrations ?<br>Est-il concerné par des vibrations ?                     | <input checked="" type="checkbox"/><br><input type="checkbox"/>            | <input type="checkbox"/><br><input checked="" type="checkbox"/>            | Des vibrations légères seront produites par les engins de chantier en phase travaux. Ces vibrations ne sont pas de nature à impacter l'environnement du projet ni le sous-sol.  |
|           | Engendre-t-il des émissions lumineuses ?<br>Est-il concerné par des émissions lumineuses ? | <input checked="" type="checkbox"/><br><input checked="" type="checkbox"/> | <input type="checkbox"/><br><input type="checkbox"/>                       | Le terrain de jeux peut être amené à être éclairé au crépuscule si les activités pratiquées par les scolaires ou les clubs de sport continuent le soir. Ces émissions seront occasionnelles (surtout en Hiver) et ne devraient pas durer plus de 2h après le coucher du soleil. |
| Emissions | Engendre-t-il des rejets dans l'air ?  | <input type="checkbox"/>   | <input checked="" type="checkbox"/>  |   |
|           | Engendre-t-il des rejets liquides ?<br>Si oui, dans quel milieu ?                          | <input type="checkbox"/>   | <input checked="" type="checkbox"/>  |   |
|           | Engendre-t-il des effluents ?  | <input type="checkbox"/>   | <input checked="" type="checkbox"/>  |   |
|           | Engendre-t-il la production de déchets non dangereux, inertes, dangereux ?                 | <input checked="" type="checkbox"/>  | <input type="checkbox"/>   | Les déchets qui pourraient être générés lors de la phase chantier seront stockés de manière contrôlée puis pris en charge au sein des filières de traitement adaptées.  |

|  |  |                                     |                                     |  |
|--|--|-------------------------------------|-------------------------------------|--|
| Patrimoine /<br>Cadre de vie<br>/ Population | Est-il susceptible de<br>porter atteinte au<br>patrimoine<br>architectural,<br>culturel,<br>archéologique et<br>paysager ?   | <input type="checkbox"/>            | <input checked="" type="checkbox"/> | Le défrichement des espaces arbustifs modifiera la vision paysagère du site depuis la voirie et les bâtiments contigus (collège).<br>Aucune incidence n'est à noter en ce qui concerne le patrimoine culturel, archéologique et architectural. |
|  | Engendre-t-il des<br>modifications sur les<br>activités humaines<br>(agriculture,<br>sylviculture,<br>urbanisme,<br>aménagements),<br>notamment l'usage<br>du sol? | <input checked="" type="checkbox"/> | <input type="checkbox"/>            | La mise en place de cet aménagement tend à modifier l'usage du sol d'une parcelle forestière à une aire récréative. Cette modification se fait en continuité du tissu urbain et des bâtiments scolaires.                                       |

6.2 Les incidences du projet identifiées au 6.1 sont-elles susceptibles d'être cumulées avec d'autres projets existants ou approuvés ?

Oui ☐ Non ☒ Si oui, décrivez lesquelles :

6.3 Les incidences du projet identifiées au 6.1 sont-elles susceptibles d'avoir des effets de nature transfrontière ?

Oui ☐ Non ☒ Si oui, décrivez lesquels :

6.4 Description, le cas échéant, des mesures et des caractéristiques du projet destinées à éviter ou réduire les effets négatifs notables du projet sur l'environnement ou la santé humaine (pour plus de précision, il vous est possible de joindre une annexe traitant de ces éléments) :

Voir la note ERC à la fin du compte rendu de terrain

#### 7. Auto-évaluation (facultatif)

Au regard du formulaire rempli, estimez-vous qu'il est nécessaire que votre projet fasse l'objet d'une évaluation environnementale ou qu'il devrait en être dispensé ? Expliquez pourquoi.

Le site d'étude ne s'inscrit dans le périmètre d'aucun site naturel remarquable ou ZNIEFF et, hormis le Tarier pâtre (qui est ubiquiste et pourra aisément trouver un habitat de substitution) et le Milan noir (qui ne peut pas utiliser la zone pour nicher), aucune espèce d'intérêt patrimonial ne sera perturbée par le projet. Aucune incidence directe ou indirecte n'est à noter en ce qui concerne les habitats et/ou espèces du site Natura 2000 le plus proche ainsi que les entités naturelles énumérées auparavant. Les surfaces défrichées ne seront pas imperméabilisées ce qui ne modifiera pas l'infiltration des eaux pluviales déjà existante. Aucun rejet d'effluent n'aura lieu vers le milieu naturel. Par ailleurs, le site d'étude est composé d'habitats naturels très communs au niveau local et régional, abritant un cortège d'espèces très communes également.

#### 8. Annexes

##### 8.1 Annexes obligatoires

| Objet |   |                                     |
|-------|---|-------------------------------------|
| 1     | Document CERFA n°14734 intitulé « informations nominatives relatives au maître d'ouvrage ou pétitionnaire » - <b>non publié</b> ;   | <input checked="" type="checkbox"/> |
| 2     | Un plan de situation au 1/25 000 ou, à défaut, à une échelle comprise entre 1/16 000 et 1/64 000 (il peut s'agir d'extraits cartographiques du document d'urbanisme s'il existe) ;  | <input checked="" type="checkbox"/> |
| 3     | Au minimum, 2 photographies datées de la zone d'implantation, avec une localisation cartographique des prises de vue, l'une devant permettre de situer le projet dans l'environnement proche et l'autre de le situer dans le paysage lointain ;   | <input checked="" type="checkbox"/> |
| 4     | Un plan du projet <u>ou</u> , pour les travaux, ouvrages ou aménagements visés aux catégories 5° a), 6° b) et c), 7°, 9°, 10°, 11°, 12°, 13°, 22°, 32, 38° ; 43° a) et b) de l'annexe à l'article R. 122-2 du code de l'environnement un projet de tracé ou une enveloppe de tracé ;  | <input checked="" type="checkbox"/> |
| 5     | Sauf pour les travaux, ouvrages ou aménagements visés aux 5° a), 6° b) et c), 7°, 9°, 10°, 11°, 12°, 13°, 22°, 32, 38° ; 43° a) et b) de l'annexe à l'article R. 122-2 du code de l'environnement : plan des abords du projet (100 mètres au minimum) pouvant prendre la forme de photos aériennes datées et complétées si nécessaire selon les évolutions récentes, à une échelle comprise entre 1/2 000 et 1/5 000. Ce plan devra préciser l'affectation des constructions et terrains avoisinants ainsi que les canaux, plans d'eau et cours d'eau ; | <input checked="" type="checkbox"/> |
| 6     | Si le projet est situé dans un site Natura 2000, un plan de situation détaillé du projet par rapport à ce site. Dans les autres cas, une carte permettant de localiser le projet par rapport aux sites Natura 2000 sur lesquels le projet est susceptible d'avoir des effets.   | <input checked="" type="checkbox"/> |

## 8.2 Autres annexes volontairement transmises par le maître d'ouvrage ou pétitionnaire

Veillez compléter le tableau ci-joint en indiquant les annexes jointes au présent formulaire d'évaluation, ainsi que les parties auxquelles elles se rattachent

| Objet  |
|--|
| <ul style="list-style-type: none"><li>- Plan cadastral (4.6)</li><li>- Plan de composition du projet (4)</li><li>- Carte des habitats naturels et anthropiques (5)</li><li>- Compte-rendu de terrain (5)</li></ul> |

## 9. Engagement et signature

Je certifie sur l'honneur l'exactitude des renseignements ci-dessus



Fait à

Biscarrosse

le,

20 août 2018

Signature

Le Maire  
Alain DUDON



Insérez votre signature en cliquant sur le cadre ci-dessus



# Situation géographique

Projet de création d'un terrain de sport  
Commune de BISCARROSSE (40)  
Mairie de BISCARROSSE

Source : Google satellite  
Auteur : ENVOLIS  
Date : 16/04/2018

EnVolis  
Agences - Environnement

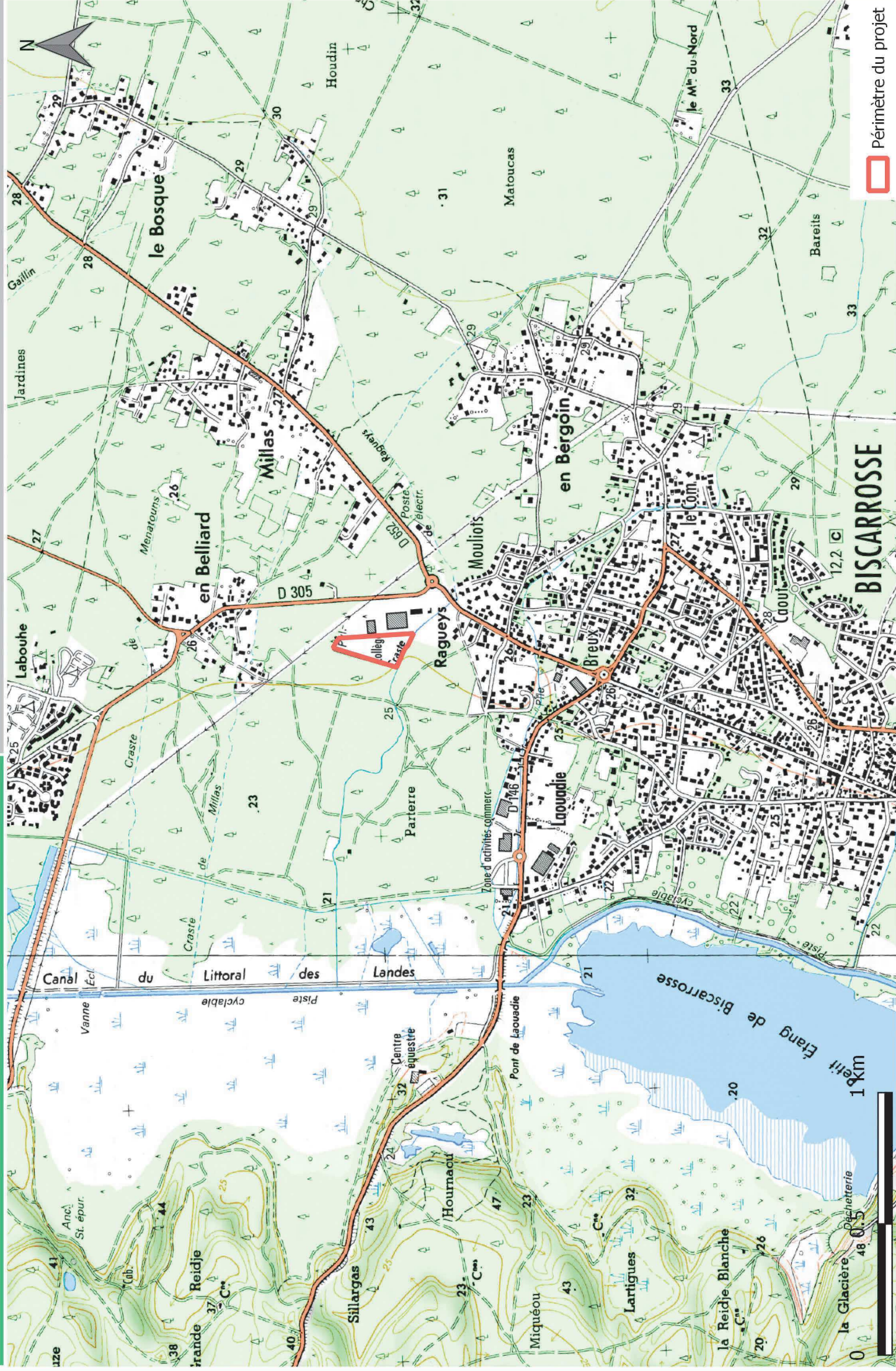

□ Périmètre du projet



---

## **II. PLAN CADASTRAL**

---

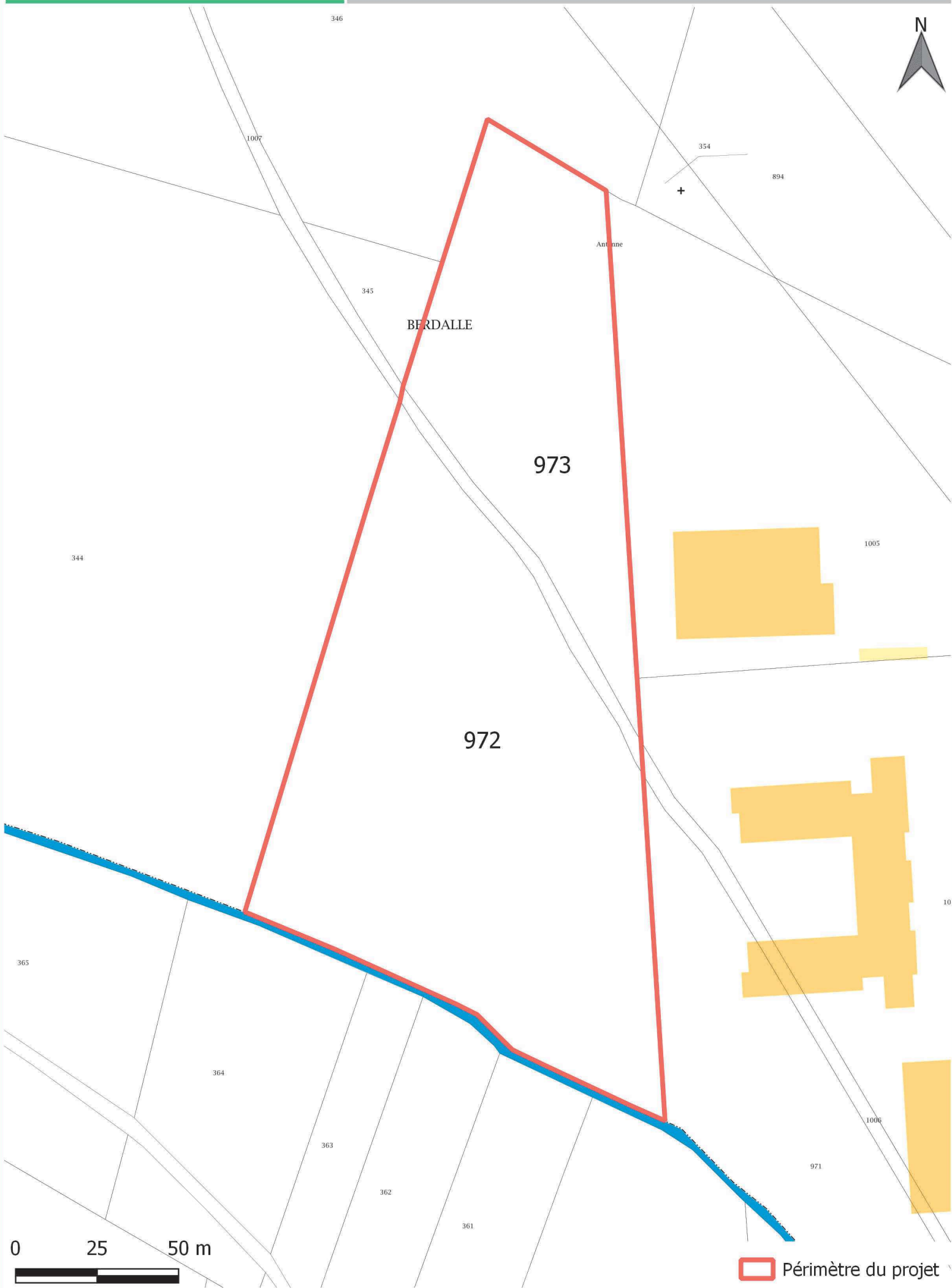

---

### **III. PLAN DE COMPOSITION DU PROJET**

---

PARCELLE A DEFRICHER

Terrain d'homme en gazon naturel

Site de jeu de football : 100.00m x 60.00m

Dimensions en mètres : 100.00m x 60.00m

Estimé à 250 lux

Piste à défricher

PLATEAU SPORTIF à défricher

ESTRADA ANTÉRIEURE

LOCALS TECHNIQUES

STADIUM

COLLEGE

VOIE TEMPORAIRE

VOIE TEMPORAIRE

VOIE TEMPORAIRE

VOIE TEMPORAIRE

VOIE TEMPORAIRE

VOIE TEMPORAIRE

VOIE TEMPORAIRE

VOIE TEMPORAIRE

VOIE TEMPORAIRE

VOIE TEMPORAIRE

VOIE TEMPORAIRE

VOIE TEMPORAIRE

VOIE TEMPORAIRE

VOIE TEMPORAIRE

---

#### **IV. PLAN DES ABORDS DU PROJET**

---



EnVolis  
Ingénierie • Environnement

Projet de création d'un terrain de sport  
Commune de BISCARROSSE (40)  
Mairie de BISCARROSSE

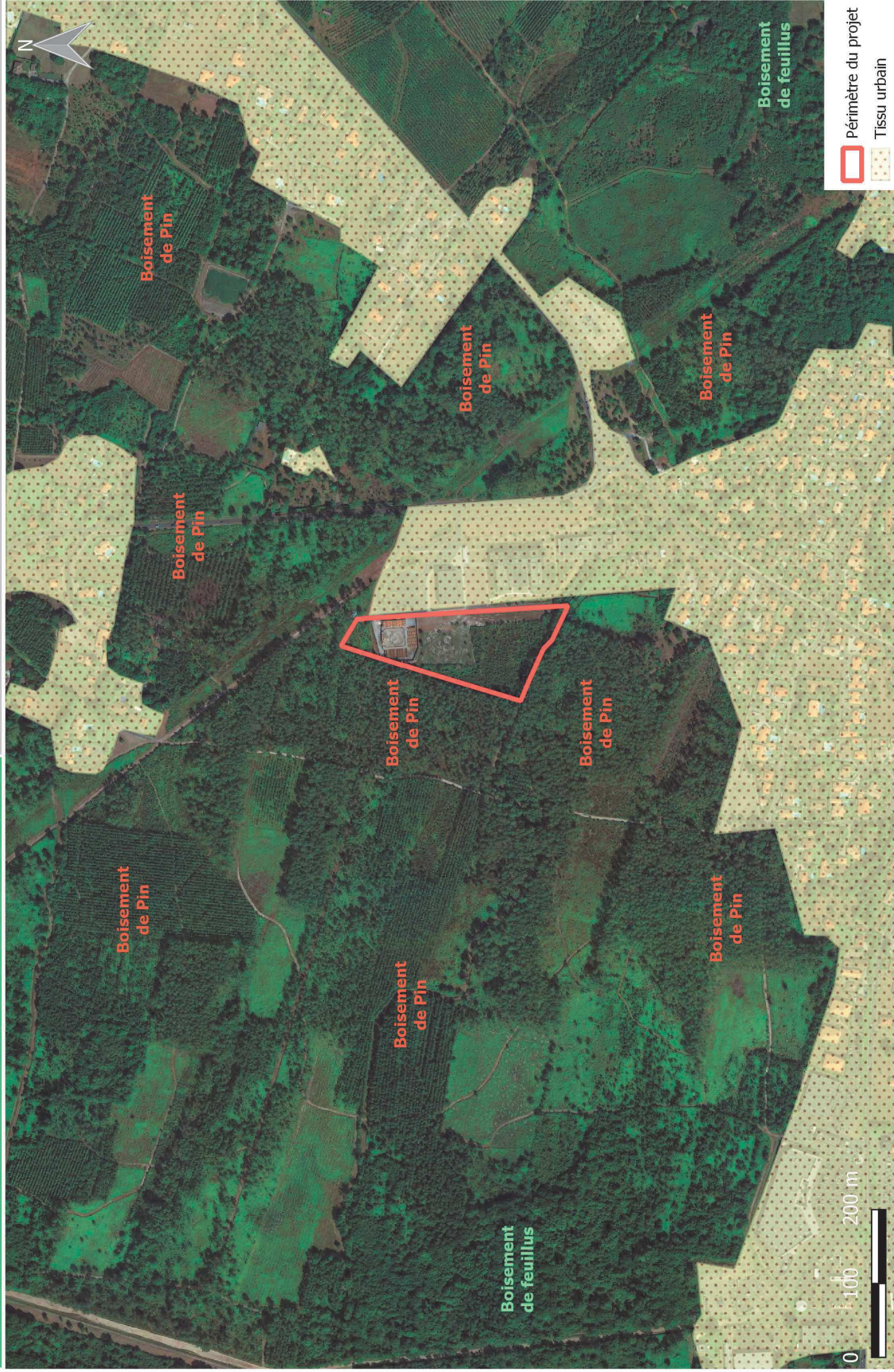



---

## **V. PHOTOGRAPHIES DU SITE D'ÉTUDE**

---

## PHOTOGRAPHIES DU SECTEUR D'ETUDE

En complément des photos d'habitats (Voir compte-rendu de terrain)

Datées du 11 avril 2018

















# Localisations des prises de vue

Projet de création d'un terrain de sport  
Commune de BISCARROSSE (40)  
Mairie de BISCARROSSE

Source : Google satellite  
Auteur : ENVOLIS  
Date : 16/08/2018

EnVolis  
Ingénierie - Environnement





---

## **VI. EXTRAIT DU PLAN DE ZONAGE DU PLU**

---

EXTRAIT DU PLAN DE ZONAGE DU PLU DE LA COMMUNE DE  
BISCARROSSE

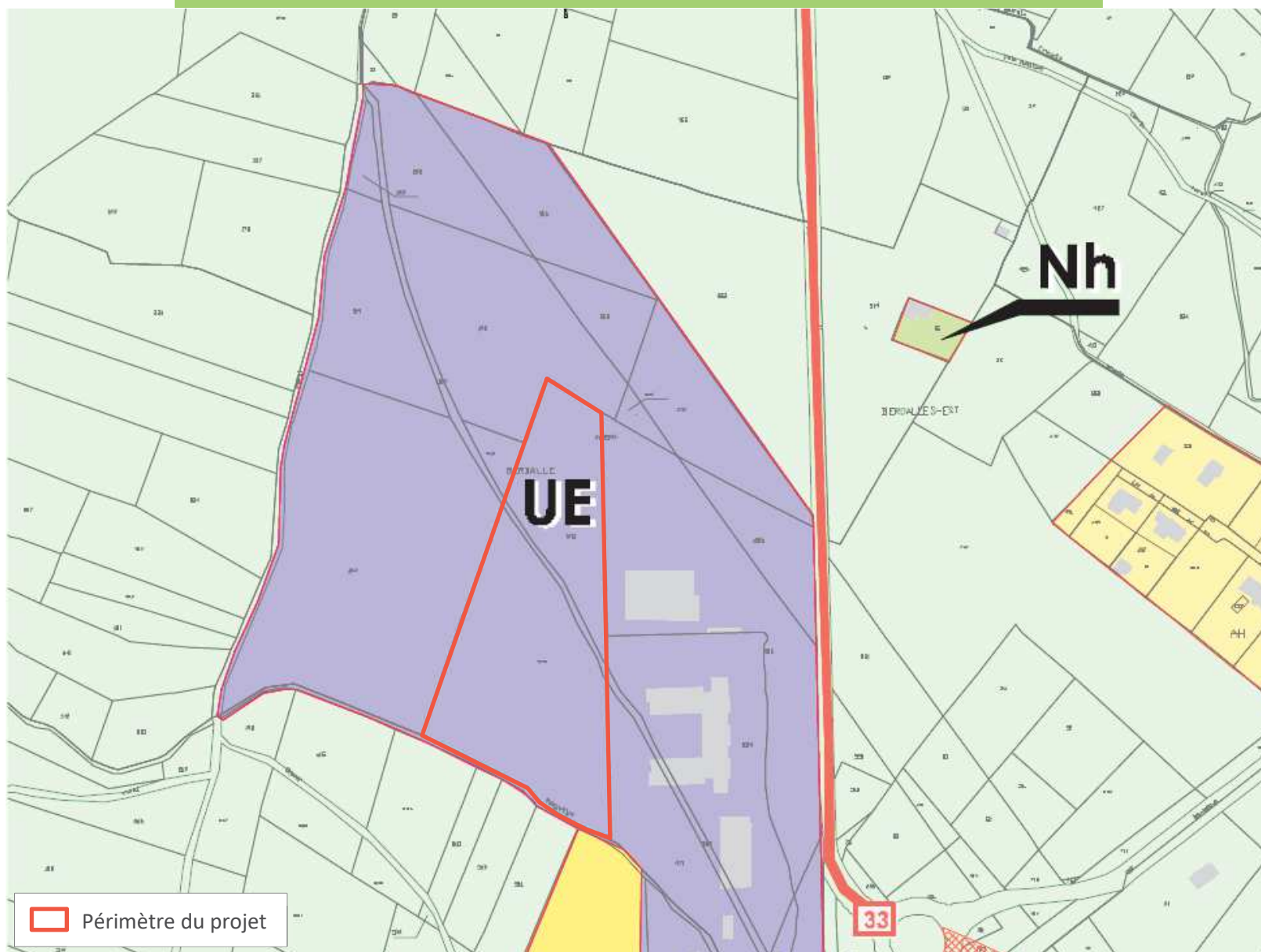

---

## **VII. LOCALISATION DES MILIEUX REMARQUABLES LES PLUS PROCHES**

---



Source : Google satellite  
Auteur : ENVOLIS  
Date : 16/04/2018

Projet de création d'un terrain de sport  
Commune de BISCARROSSE (40)  
Mairie de BISCARROSSE

Source : Google satellite  
Auteur : ENVOLIS  
Date : 16/04/2018

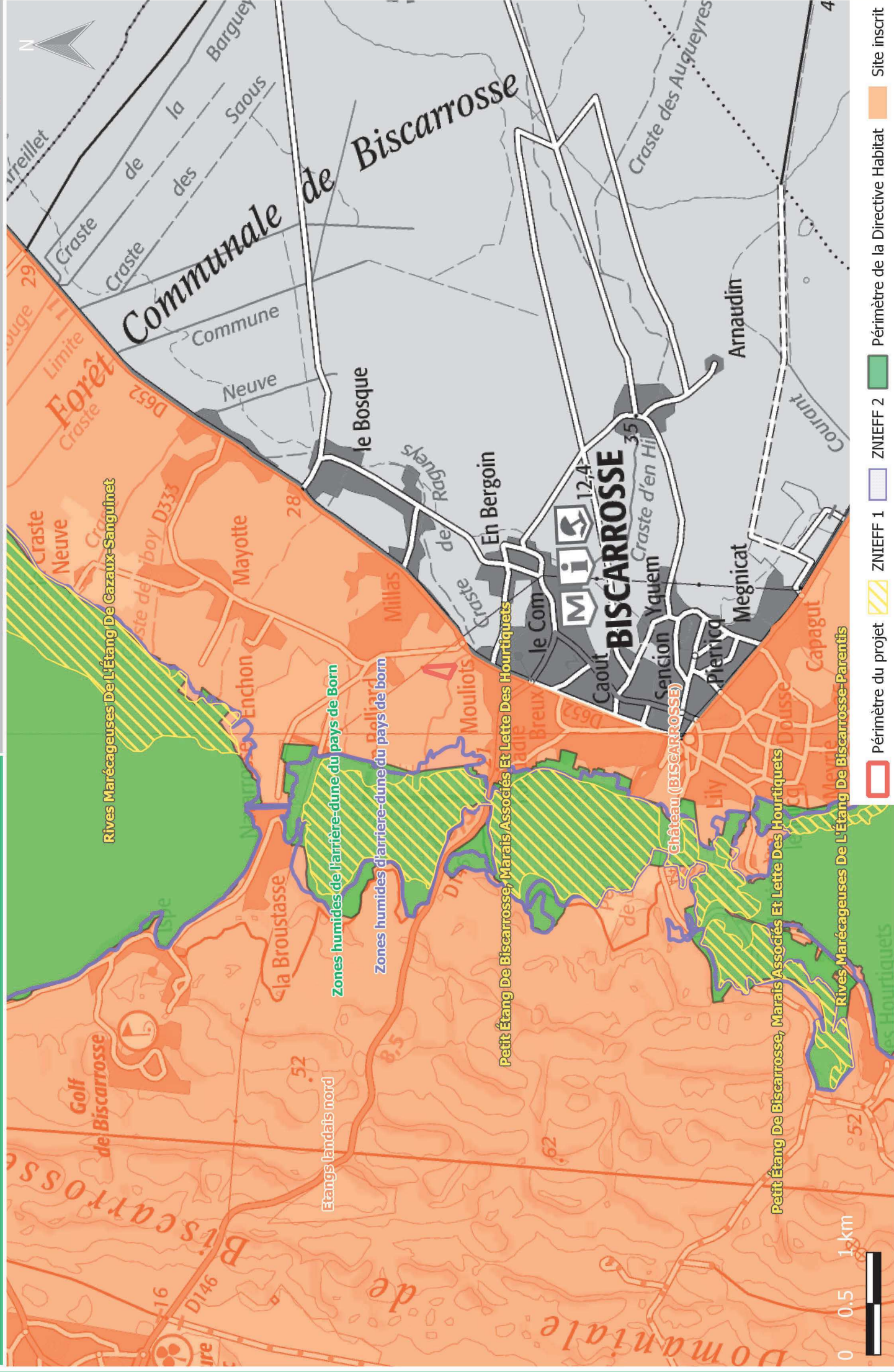

---

## **VIII. COMPTE-RENDU DE TERRAIN**

---

**COMPTE-RENDU DE TERRAIN**  
**Inventaire floristique et faunistique**  
**Diagnostic Zones Humides**  
**11 avril 2018 - Printemps**

## I. INVENTAIRE FLORISTIQUE ET FAUNISTIQUE

### I.1. Flore

L'ensemble des habitats naturels inventoriés au sein du site d'étude sur la commune de BISCARROSSE (40) est listé dans le tableau ci-dessous ainsi que leur appartenance ou non à une zone humide. Leur identification a été réalisée à l'aide de la nomenclature CORINE Biotopes (CB) créée par *Bissardon et al.* (1997).

Le tableau ci-après présente les 9 habitats définis par l'étude de la végétation :

| N°                       | Nomenclature                                | Code Corine Biotope | Code Natura 2000 | Caractère humide d'après arrêté du 1er octobre 2009 |
|--------------------------|---|---------------------|------------------|---|
| Périmètre d'étude strict |   |                     |                  |   |
| 1                        | Cours d'eau                                 | 24.1                | /                | NON   |
| 2                        | Lande atlantique dégradée                   | 31.23               | /                | NON   |
| 3                        | Lande atlantique x Lande à Fougère          | 31.23 x 31.86       | /                | NON   |
| 4                        | Lande atlantique x Prairie atlantique       | 31.23 x 38.21       | /                | NON   |
| 5                        | Prairie atlantique sèche                    | 35.1                | /                | NON   |
| 6                        | Prairie à Agrostis et Fétuque               | 35.12               | /                | NON   |
| 7                        | Pelouse siliceuse à <i>Crassula tillaea</i> | 35.3                | /                | NON   |
| 8                        | Prairie humide de transition                | 37.25               | /                | OUI   |
| 9                        | Alignement de Chêne pédonculé               | 84.1                | /                | NON   |





  Périmètre d'étude

## Habitats (Code CORINE BIOTOPES)

- 31.23 Lande atlantique dégradée
- 31.23 x 31.86 Lande atlantique x Lande à Fougère

- 31.23 x 38.21 Lande atlantique x Prairie atlantique
- 35.1 Prairie atlantique sèche
- 35.12 Prairie à Agrostis et Fétuque
- 35.3 Pelouse siliceuse à Crassula tillaea

- 37.25 Prairie humide de transition
- 84.1 Alignement de Chêne pédonculé
- Arènes
- 24.1 Cours d'eau



➤ Cours d'eau

Ce cours d'eau était profond de 30 à 40 cm et présentait un fort courant au moment de l'investigation de terrain. Les berges sont hautes d'environ 1 m 50 et relativement abruptes. Elles sont végétalisées par diverses plantes hygrophiles comme le Jonc diffus, le Jonc à fleurs aiguës, la Molinie bleue, l'Iris des marais...



Photographies du cours d'eau (Source : ENVOLIS)

➤ Lande atlantique dégradée

|   |   |       |
|---|---|-------|
| Lande atlantique dégradée   | Code CB :   | 31.23 |
|   | Code N2000 :  | -     |
|   | Zone humide :   | NON   |
|    | LOCALISATION DE L'HABITAT SUR SITE                                |       |
|   | Cette lande se retrouve au centre du terrain sur environ 3000 m². |       |
| DESCRIPTION DE L'HABITAT  |   |       |
| Cette lande était très dégradée au moment des investigations de terrain. En effet, les Ajoncs étaient très ras et desséchés/brulés. |   |       |

➤ Lande atlantique x Lande à Fougère

|   |  |                         |
|---|--|-------------------------|
| <b>Lande atlantique x Lande à Fougère</b>   |  | Code CB : 31.23 x 31.86 |
|   |  | Code N2000 : -          |
|   |  | Zone humide : NON       |
|    | LOCALISATION DE L'HABITAT SUR SITE   |                         |
|   | Cet habitat recouvre la majorité du terrain, il s'étale sur près d'un hectare. |                         |
| DESCRIPTION DE L'HABITAT  |  |                         |
| On y retrouve des strates herbacées et arbustives moyennement denses faisant de cet habitat une formation assez basse et ouverte. A l'étage arbustif, l'Ajonc d'Europe domine, accompagné en moindre proportion d'Arbousier, de Bruyère à balais et de Chêne pédonculé. La strate herbacée est, elle, composée de Fougère aigle (à cette période seules les frondes séchées de l'année dernière étaient visibles), de Bruyère cendrée et d'Avoine élevée. |  |                         |

➤ Lande atlantique x Prairie atlantique

|   |  |                         |
|---|--|-------------------------|
| Lande atlantique x Prairie atlantique   |  | Code CB : 31.23 x 38.21 |
|   |  | Code N2000 : -          |
|   |  | Zone humide : NON       |
|    | LOCALISATION DE L'HABITAT SUR SITE   |                         |
|   | Cet habitat occupe un petit patch de 1000 m <sup>2</sup> au milieu de l'habitat décrit précédemment. |                         |
| DESCRIPTION DE L'HABITAT  |  |                         |
| Cette formation est beaucoup plus éclaircie que celle d'avant. On y retrouve les mêmes espèces arbustives en moindre proportion et quelques herbacées comme l'Avoine élevée, la Bruyère cendrée, la Callune ... |  |                         |

➤ Prairie atlantique sèche

|                          |              |      |
|--------------------------|--------------|------|
| Prairie atlantique sèche | Code CB :    | 35.1 |
|                          | Code N2000 : | -    |
|                          | Zone humide  | NON  |

|   |  |
|---|--|
|  | LOCALISATION DE L'HABITAT SUR SITE                                       |
|   | <p>Cette prairie occupe deux patches et s'étend sur environ 3000 m².</p> |

|   |
|---|
| DESCRIPTION DE L'HABITAT  |
| <p>La strate herbacée relativement dense est composée de diverses graminées comme la Houlque laineuse, la Fétuque et l'Agrostis délicat. Celles-ci sont accompagnées de plusieurs plantes plus ou moins typiques de sols secs comme la Callune, la Bruyère cendrée ou encore l'Euphrase de Rostkov.</p> |

➤ Prairie à Agrostis et Fétuque

|  |   |                   |
|--|---|-------------------|
| <b>Prairie à Agrostis et Fétuque</b>   |   | Code CB : 35.12   |
|  |   | Code N2000 : -    |
|  |   | Zone humide : NON |
|   | LOCALISATION DE L'HABITAT SUR SITE  |                   |
|  | Cet habitat occupe une bande linéaire de 900 m <sup>2</sup> le long du cours d'eau. |                   |
|  | DESCRIPTION DE L'HABITAT  |                   |
| Cette prairie récemment tondue est constituée d'Agrostis délicat, de Fétuque des prés, de Pâturin commun, et de quelques espèces hygrophiles (Renoncule rampante, Agrostis stolonifère, Menthe suave...) dont la présence est due au cours d'eau en bordure d'habitat. |   |                   |

➤ Pelouse siliceuse à *Crassula tillaea*

|   |   |               |      |
|---|---|---------------|------|
| <b>Pelouse siliceuse à <i>Crassula tillaea</i></b>  |   | Code CB :     | 35.3 |
|   |   | Code N2000 :  | -    |
|   |   | Zone humide : | NON  |
|    | LOCALISATION DE L'HABITAT SUR SITE  |               |      |
|   | Cet habitat se caractérise par un recouvrement herbacé très faible dominé par la Crassule mousse. On y retrouve également plusieurs espèces résistantes au piétinement régulier que subit cet espace comme le Plantain corne-de-cerf et le Plantain lancéolé. |               |      |
| DESCRIPTION DE L'HABITAT  |   |               |      |
| Cet habitat se caractérise par un recouvrement herbacé très faible dominé par la Crassule mousse. On y retrouve également plusieurs espèces résistantes au piétinement régulier que subit cet espace comme le Plantain corne-de-cerf et le Plantain lancéolé. |   |               |      |

➤ Prairie humide de transition

|   |   |               |       |
|---|---|---------------|-------|
| <b>Prairie humide de transition</b>   |   | Code CB :     | 37.25 |
|   |   | Code N2000 :  | -     |
|   |   | Zone humide : | OUI   |
|    | LOCALISATION DE L'HABITAT SUR SITE  |               |       |
|   | Cet habitat se retrouve sur une très fine bande près du cours d'eau au Sud du site. |               |       |
| DESCRIPTION DE L'HABITAT  |   |               |       |
| Cette formation est dominée par une plante à bulbe, indéterminable au moment de l'investigation car sortant à peine de terre semblable à une Iris ou un Glaïeul. Les espèces qui l'accompagnent sont la Menthe suave et la Molinie bleue. |   |               |       |



## ➤ Alignement de Chêne pédonculé

|   |   |      |
|---|---|------|
| Alignement de Chêne pédonculé   | Code CB :   | 84.1 |
|   | Code N2000 :  | -    |
|   | Zone humide :   | NON  |
|    | LOCALISATION DE L'HABITAT SUR SITE  |      |
|   | L'habitat suivant occupe une surface minime du périmètre d'étude à l'angle Sud-Est. |      |
| DESCRIPTION DE L'HABITAT  |   |      |
| Cette formation est constituée d'un alignement de Chênes pédonculés relativement intéressants pour la faune (écorce fissurée) âgés de 20 à 40 ans. Au sol, on retrouve plusieurs plants de Fougère aigle, de Germandrée scorodaine, de Lierre grimpant... qui percent un tapis épars de Houlque laineuse. |   |      |

## I.2. Faune

L'investigation de terrain a été effectuée le 11 avril 2018, au printemps, une période assez favorable à l'observation de la faune.

### ➤ Avifaune

12 espèces d'oiseaux ont été contactées lors de la visite de site. Le contact de ces espèces a été fait ponctuellement, lorsque les individus chantaient ou étaient en vol. Les espèces recensées sont listées au sein du tableau de synthèse suivant.

| Oiseaux               |                               | Directive oiseaux | Convention de Berne | Protection nationale | Liste rouge France | Liste rouge Monde |
|-----------------------|-------------------------------|-------------------|---------------------|----------------------|--------------------|-------------------|
| Nom français          | Nom latin                     | Annexe 1          |                     |                      |                    |                   |
| Cornille noire        | <i>Corvus corone</i>          | /                 | Annexe III          | /                    | LC                 | LC                |
| Coucou gris           | <i>Cuculus canorus</i>        | /                 | Annexe III          | X                    | LC                 | LC                |
| Fauvette à tête noire | <i>Sylvia atricapilla</i>     | /                 | Annexe II           | X                    | LC                 | LC                |
| Geai des chênes       | <i>Garrulus glandarius</i>    | /                 | /                   | /                    | LC                 | LC                |
| Merle noir            | <i>Turdus merula</i>          | /                 | Annexe III          | /                    | LC                 | LC                |
| Mésange charbonnière  | <i>Parus major</i>            | /                 | Annexe II           | X                    | LC                 | LC                |
| Milan noir            | <i>Milvus migrans</i>         | Annexe I          | /                   | X                    | LC                 | LC                |
| Pinson des arbres     | <i>Fringilla coelebs</i>      | /                 | Annexe III          | X                    | LC                 | LC                |
| Pouillot véloce       | <i>Phylloscopus collybita</i> | /                 | Annexe II           | X                    | LC                 | LC                |
| Rouge-gorge familier  | <i>Erithacus rubecula</i>     | /                 | Annexe II           | X                    | LC                 | LC                |
| Rougequeue noir       | <i>Phoenicurus ochruros</i>   | /                 | Annexe II           | X                    | LC                 | LC                |
| Tarier pâtre          | <i>Saxicola torquatus</i>     | /                 | Annexe II et III    | X                    | NT                 | LC                |

- **Statut UICN** - LC = Préoccupation mineure, NT = Quasi-menacé
- **Directive Oiseaux - Annexe I** = Espèces bénéficiant de mesures de protection spéciales de leur habitat qui seront donc classés en Zone de Protection Spéciale (ZPS). Il s'agit des espèces menacées de disparition, des espèces vulnérables à certaines modifications de leur habitat, des espèces considérées comme rares (population faible ou répartition locale restreinte), et des espèces nécessitant une attention particulière à cause de la spécificité de leur habitat, ainsi que les espèces migratrices dont la venue est régulière.

- **Convention de Berne - Annexe II** = Espèces pour lesquelles sont interdits : toutes les formes de capture, de détention ou de mise à mort intentionnelles ; la détérioration ou la destruction intentionnelle des sites de reproduction ou des aires de repos ; la perturbation intentionnelle de la faune sauvage, notamment durant la période de reproduction, de dépendance et d'hibernation ; la destruction ou le ramassage intentionnel des œufs dans la nature ou leur détention ; la détention et le commerce interne de ces animaux, vivants ou morts, y compris des animaux naturalisés ou de toute partie ou de tout produit, obtenus à partir de l'animal.
- **Convention de Berne - Annexe III** = Espèces pour lesquels l'existence doit être maintenue hors de danger avec l'interdiction temporaire ou locale d'exploitation, des réglementations sur le transport ou la vente...
- **Protection nationale** = Selon l'Article 3 de l'Arrêté du 29 octobre 2009 qui fixe la liste des oiseaux dont sont interdits la destruction intentionnelle ou l'enlèvement des œufs et des nids, la destruction, la mutilation intentionnelles, la capture ou l'enlèvement des oiseaux dans le milieu naturel, la perturbation intentionnelle des oiseaux, notamment pendant la période de reproduction et de dépendance, pour autant que la perturbation remette en cause le bon accomplissement des cycles biologiques de l'espèce considérée sur le territoire nationale ; la destruction, l'altération ou la dégradation des sites de reproduction et des aires de repos des animaux.

La plupart de ces espèces sont largement répandues sur le territoire et peuvent être fréquemment observées. Pour autant, elles sont quasiment toutes protégées au niveau national.

Une espèce quasi-menacée d'avifaune a été recensée lors de l'investigation et niche probablement sur le site du projet (contact avec un couple dans un habitat favorable à la reproduction durant la période de reproduction), il s'agit du **Tarier pâtre**. Il figure sous un statut « **NT** » (Quasi-menacé) au sein de la Liste rouge des oiseaux nicheurs de France et sous un statut « **LC** » (Préoccupation mineure) au sein de la Liste rouge mondiale de l'UICN. L'espèce, assez ubiquiste, a besoin des zones ouvertes ensoleillées avec quelques arbustes pour son site de nidification. La proximité avec le tissu urbain ne le gêne pas particulièrement ici, étant donné qu'il utilise les clôtures de l'école comme perchoir pour la chasse et la défense de son territoire.

Une autre espèce a une protection communautaire, il s'agit :

- **du Milan noir (*Milvus migrans*)**, inscrit à l'annexe I de la Directive Oiseaux. Il a été observé en survol au-dessus des pinèdes à l'Ouest du site. Cette espèce ne trouve pas de conditions propices pour nicher sur le terrain du projet. En effet, elle affectionne les Pins maritimes âgés pour faire son nid et aucune entité de ce type n'est présente sur le site de projet. En revanche la majorité des pinèdes à proximité de la zone d'étude sont favorables à la reproduction de ce rapace.

### ➤ Mammifères

Aucune observation directe de mammifères n'a pu être effectuée. Cependant, des traces de présence (empreintes) de Chevreuil européen ont été détectées sur site.

| Mammifères         |                            | Directive<br>Habitat-Faune-<br>Flore | Convention<br>de Berne | Protection<br>nationale | Liste rouge des<br>mammifères de<br>France et d'Europe |
|--------------------|----------------------------|--------------------------------------|------------------------|-------------------------|--|
| Nom français       | Nom latin                  |                                      |                        |                         |  |
| Chevreuil européen | <i>Capreolus capreolus</i> | /                                    | Annexe III             | /                       | LC   |

Il s'agit d'une espèce commune de milieux ouverts et boisés, largement répandues sur le territoire national, régional et local. Elle n'est d'intérêt patrimonial mais dispose tout de même d'une inscription à l'Annexe III de la Convention de Berne.

Les milieux qui composent le site d'étude sont également susceptibles de renfermer des espèces communes de passage telles que le renard roux (*Vulpes vulpes*), le blaireau européen (*Meles meles*), les mulots (*Apodemus* spp.), etc.

### ➤ Reptiles et amphibiens

Aucun reptile et amphibien n'a été contacté lors de l'investigation de terrain.

Il est peu probable que le site de projet représente un site de repos ou de reproduction pour les amphibiens car le cours d'eau présentait un courant assez important et des berges abruptes, peu favorables à leur reproduction et le site ne présentait que quelques feuillus favorables au repos.

En revanche, les habitats secs du terrain à proximité d'un cours d'eau sans doute piscicole sont favorables à plusieurs reptiles comme le Lézard des murailles ou la Couleuvre à collier.

### ➤ Entomofaune

Une seule espèce de Lépidoptères a été contactée lors de la prospection de terrain. Cette diversité très faible est cohérente avec la période d'inventaire encore peu favorable à l'observation de l'entomofaune. Ainsi seules les espèces les plus précoces sortent à cette période, comme c'est le cas ici du Tircis, une espèce sans enjeu particulier et très commune en France.

| Nom français | Nom latin              | Directive Habitats Faune Flore | Convention de Berne | Protection nationale | Liste rouge des espèces de France | Liste rouge européenne de l'IUCN |
|--------------|------------------------|--------------------------------|---------------------|----------------------|-----------------------------------|----------------------------------|
| Lépidoptères |                        |                                |                     |                      |                                   |                                  |
| Tircis       | <i>Pararge aegeria</i> | /                              | /                   | /                    | LC                                | LC                               |

Le cours d'eau, en bon état écologique (eau limpide et nombreux herbiers) est favorable à la reproduction des Odonates qui affectionnent les eaux courantes ensoleillées.

## II. RESULTATS DU DIAGNOSTIC ZONES HUMIDES

### II.1. Zonages réglementaires

#### ➤ SDAGE Adour-Garonne

Le site est concerné par le **SDAGE « Adour Garonne 2016 – 2021 »**, approuvé le 1<sup>er</sup> décembre 2015.

Dans le cadre de l'**orientation D38 : Cartographier les zones humides**, une cartographie des zones humides élémentaires du Bassin Adour-Garonne a été établie par la compilation des inventaires de terrain réalisés sur le territoire du SDAGE.

Les zones humides ainsi diagnostiquées fournissent une **couche informative** dont les objectifs sont les suivants :

- évaluer l'état de la connaissance des zones humides sur le Bassin Adour Garonne ;
- évaluer l'évolution dans le temps de ces zones ;
- alerter sur l'existence des zones dans le cadre de projets d'aménagement ;
- planifier les opérations d'inventaire pour compléter l'état de la connaissance.





Zones humides du SDAGE Adour-Garonne (Source : SIEAG)

En ce qui concerne le projet situé sur la commune de BISCARROSSE (40), le périmètre n'est pas concerné par les zones humides élémentaires inventoriées dans le cadre du SDAGE Adour-Garonne 2016-2021 (en bleu ci-dessus).

Rappelons que ce zonage ne possède qu'une portée informative et ne prévaut pas sur un diagnostic zones humides conduit selon les critères de l'arrêté du 24 juin 2008 (modifié par l'arrêté du 1<sup>er</sup> octobre 2009, article 1<sup>er</sup>), la circulaire du 18 janvier 2010 ainsi que la décision du Conseil d'Etat du 22 février 2017.

➤ SAGE « Étangs littoraux de Born et Buch »

Le site est concerné par le **SAGE « Étangs littoraux Born et Buch »**, actuellement mis en œuvre.

Les objectifs du SAGE sont les suivants :

- une gestion hydraulique de la chaîne des étangs littoraux de Born et Buch ;
- la protection de la ressource superficielle d'eau potable au niveau des prélèvements effectués dans l'étang de Cazaux-Sanguinet ;
- la préservation du fonctionnement des plans d'eau et notamment la prise en compte des problématiques telles que le comblement, la qualité de l'eau (sources de pollution), les plantes envahissantes, **les zones humides**, les milieux naturels d'intérêt patrimonial ;
- la compatibilité des usages et des utilisations du sol à savoir le prélèvement d'eau potable, les activités de loisirs, l'activité industrielle et l'urbanisme ;
- l'érosion régressive des cours d'eau et la protection de la nappe phréatique.

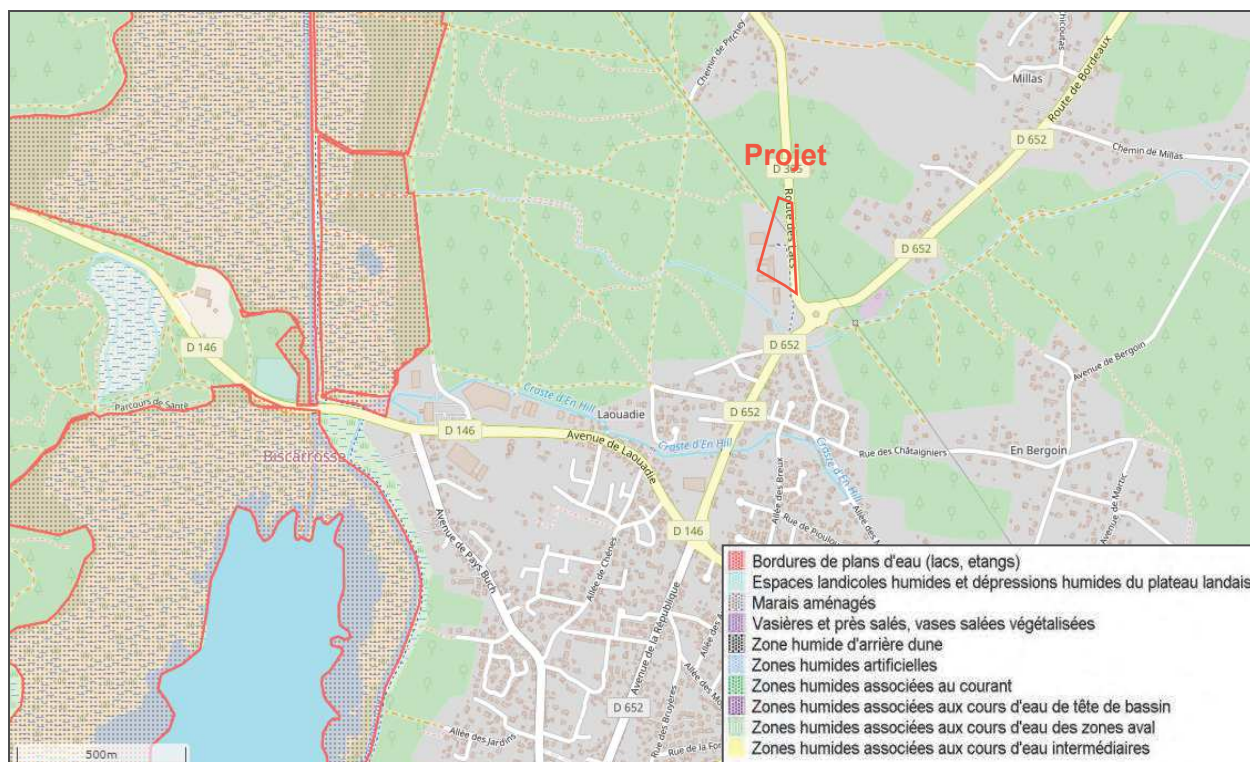

**Zones humides du SAGE Étangs littoraux de Born et Buch (Source : GEOLANDES, 2016)**

Il s'agit d'une enveloppe de pré-localisation des zones humides à l'échelle du territoire du SAGE, issue de la collaboration d'acteurs variés et validée par la Commission Locale de l'Eau.

**Ainsi, l'emprise du projet n'est pas incluse dans une zone humide du SAGE Étangs littoraux de Born et Buch.**

## II.2. Critère Flore-Habitat

D'après l'inventaire mené le 11 avril 2018, plusieurs habitats composent ce site d'étude et l'un d'eux est considéré comme un habitat hygrophile.

Tableau I : Présentation des habitats recensés sur le site d'étude

| N°                       | Nomenclature                                | Code Corine Biotope | Code Natura 2000 | Caractère humide d'après arrêté du 1er octobre 2009 |
|--------------------------|---|---------------------|------------------|---|
| Périmètre d'étude strict |   |                     |                  |   |
| 1                        | Cours d'eau                                 | 24.1                | /                | NON   |
| 2                        | Lande atlantique dégradée                   | 31.23               | /                | NON   |
| 3                        | Lande atlantique x Lande à Fougère          | 31.23 x 31.86       | /                | NON   |
| 4                        | Lande atlantique x Prairie atlantique       | 31.23 x 38.21       | /                | NON   |
| 5                        | Prairie atlantique sèche                    | 35.1                | /                | NON   |
| 6                        | Prairie à Agrostis et Fétuque               | 35.12               | /                | NON   |
| 7                        | Pelouse siliceuse à <i>Crassula tillaea</i> | 35.3                | /                | NON   |
| 8                        | Prairie humide de transition                | 37.25               | /                | OUI   |
| 9                        | Alignement de Chêne pédonculé               | 84.1                | /                | NON   |

D'après le tableau présenté précédemment, **les habitats indiqués dans les cases colorées en blanc ne sont pas classés comme des zones humides étant donné qu'aucune des espèces dominantes de chaque habitat n'est considérée comme caractéristique de zones humides** (Annexe II de l'arrêté du 1<sup>er</sup> octobre 2009 modifiant celui du 24 juin 2008).

**Le critère floristique a mis en évidence une zone humide de 120 m<sup>2</sup> sur l'emprise du terrain diagnostiqué.**



### II.3. Critère pédologique

Les investigations de terrain ont été menées le 11 Avril 2018 comme suit :

- 9 sondages de sols à la tarière manuelle, descendus entre 1,00 m/TN et 1,60 m/TN.

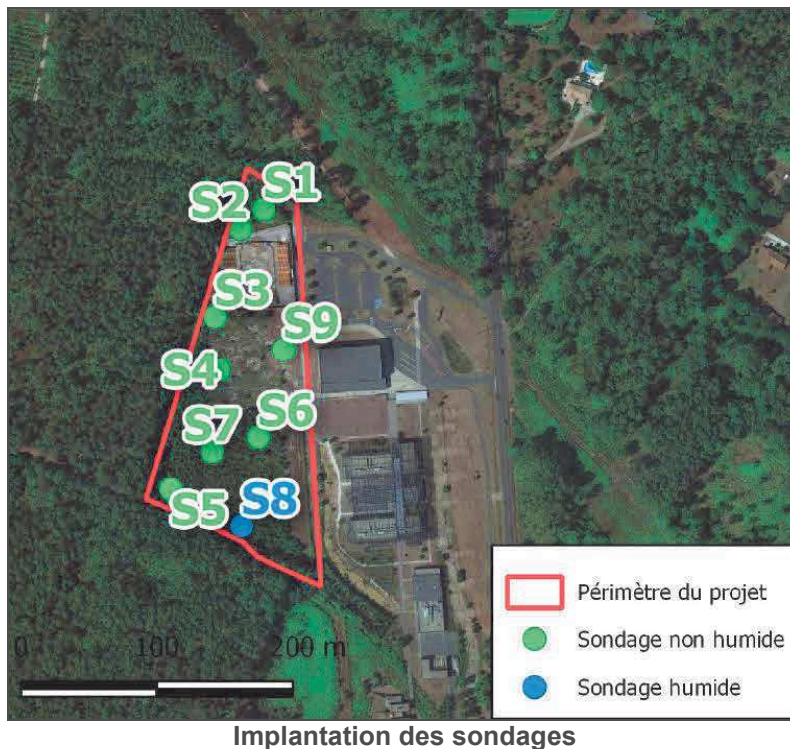

Des traces d'hydromorphie ont été observées pour l'un des sondages. La synthèse des observations figure ci-après :

**Tableau II : Synthèse des traits hydromorphiques dans les sondages**

| Sondage | Traits réductiques <0,5m | Traits réductiques 0,8 - 1,2m | Traits rédoxiques <0,25m | Traits rédoxiques <0,50m | Traits histiques | Nappe      | Zone Humide |
|---------|--------------------------|-------------------------------|--------------------------|--------------------------|------------------|------------|-------------|
| S1      | non                      | non                           | non                      | non                      | non              | -          | non         |
| S2      | non                      | non                           | non                      | non                      | non              | 0,90 m/TN. | non         |
| S3      | non                      | non                           | non                      | non                      | non              | -          | non         |
| S4      | non                      | non                           | non                      | non                      | non              | 1,40 m/TN. | non         |
| S5      | non                      | non                           | non                      | non                      | non              | 1,30 m/TN  | non         |
| S6      | non                      | non                           | non                      | non                      | non              | -          | non         |
| S7      | non                      | non                           | non                      | non                      | non              | 1,10 m/TN. | non         |
| S8      | non                      | non                           | oui                      | oui                      | non              | 0,90 m/TN. | oui         |
| S9      | non                      | non                           | non                      | non                      | non              | -          | non         |

**Le critère pédologique confirme la zone humide floristique de 120 m<sup>2</sup> sur l'emprise du terrain diagnostiqué.**

### III. CONCLUSION

#### IV.1. Flore - Faune

Les habitats recensés au sein de l'emprise du terrain d'étude ne représentent **pas d'intérêt communautaire** étant donné qu'ils ne sont pas inscrits au sein des Annexes de la Directive Habitats.

La grande majorité du site d'étude se caractérise par des jeunes fourrés mélangeant Ajonc d'Europe, Bruyères et Fougère aigle. L'intérêt écologique de ces habitats est moyen à assez faible au vu du cortège faunistique peu diversifié qu'il héberge.

Au jour de l'investigation (11 avril 2018), aucune espèce floristique d'intérêt patrimonial n'a été recensée, et seuls le Tarier pâtre (oiseau très commun dans la région et ubiquiste), et le Milan noir (qui ne peut pas nicher sur site) forment une faune patrimoniale sur ce terrain. Toutefois la prospection du site a été menée sur une seule période, et bien que celle-ci soit assez favorable à l'inventaire de plusieurs taxons, elle ne permet pas un inventaire exhaustif.

L'avifaune représente le taxon le plus abondant sur site. Les espèces recensées sont communes et fréquentent les milieux arbustifs du site ainsi que les boisements et fourrés présents aux alentours. La mise en place de l'aménagement ne perturbera pas le maintien des populations de ces espèces à long terme, qui pourront aisément migrer vers les habitats favorables aux alentours. C'est notamment le cas du Tarier pâtre (nicheur potentiel sur site) qui pourra continuer de nidifier dans les zones ouvertes non aménagées de la parcelle ainsi que dans les nombreuses mosaïques d'habitats semblables que l'on retrouve à proximité.

#### IV.2. Zones Humides

Le projet d'aménagement de terrain de sport est concerné par la problématique des zones humides.

D'après l'expertise Zones Humides menée par la société ENVOLIS via les critères floristiques et pédologiques, une zone humide de 120 m<sup>2</sup> a été recensée au sein de l'emprise du projet.







# Mesures ERC relatives aux incidences du projet

## Projet d'aménagement d'un terrain de sport

Commune de BISCARROSSE (40)

---

### *Mesures d'évitement*

---

- Conservation d'une bande non défrichée de 15 m près du cours d'eau permettant **l'évitement de la zone humide de 120 m<sup>2</sup>** et de **l'alignement de Chêne pédonculé** favorable à l'avifaune et à l'entomofaune saproxylophage.

---

### *Mesures de réduction*

---

- Implantation d'un gazon synthétique au lieu d'un gazon naturel qui dans ce cadre (proximité directe avec un cours d'eau) empêchera le rejet de pesticides et autres intrants, qui auraient été nécessaires à l'entretien d'une pelouse naturelle, directement dans le réseau hydrographique.
- Les travaux de défrichement seront réalisés durant la période la moins défavorable à la faune et en dehors des périodes de reproduction. La fenêtre d'opération la plus favorable pour le chantier de défrichement s'étale donc de septembre à février.
- Le défrichement sera réalisé de manière à laisser à la faune la possibilité de fuir vers les espaces naturels, c'est-à-dire selon une progression Est – Ouest.
- Interdiction de déverser des produits polluants à même le sol. Vérification de l'état des engins de chantier pour éviter toute pollution par les hydrocarbures.
- Gestion des déchets et acheminement vers les filières de traitement adaptées.
- Ravitaillement et maintenance des véhicules au sein d'aires étanches ou en dehors de la zone de chantier au sein d'aires adaptées.
- Respect des normes et de la législation concernant les nuisances sonores.