

Demande d'examen au cas par cas préalable à la réalisation éventuelle d'une évaluation environnementale

Article R. 122-3 du code de l'environnement

Ce formulaire sera publié sur le site internet de l'autorité environnementale
Avant de remplir cette demande, lire attentivement la notice explicative

Cadre réservé à l'autorité environnementale

Date de réception :

18/01/2021

Dossier complet le :

22/03/2021

N° d'enregistrement :

2021-10613

1. Intitulé du projet

Défrichement de 7 185 m² en vue de l'aménagement d'un lotissement au lieu-dit "Aignet" à Mimizan (40).

2. Identification du (ou des) maître(s) d'ouvrage ou du (ou des) pétitionnaire(s)

2.1 Personne physique

Nom

Prénom

2.2 Personne morale

Dénomination ou raison sociale

AGTI

Nom, prénom et qualité de la personne
habilitée à représenter la personne morale

DUFORT Jacques, Président

RCS / SIRET

4 4 4 | 4 3 5 | 8 1 2 | | | | |

Forme juridique

SAS

Joignez à votre demande l'annexe obligatoire n°1

3. Catégorie(s) applicable(s) du tableau des seuils et critères annexé à l'article R. 122-2 du code de l'environnement et dimensionnement correspondant du projet

N° de catégorie et sous catégorie	Caractéristiques du projet au regard des seuils et critères de la catégorie (Préciser les éventuelles rubriques issues d'autres nomenclatures (ICPE, IOTA, etc.))
47a	Défrichement de 0,7185 ha IOTA: rubrique 2.1.5.0 de la nomenclature Loi sur l'Eau pour le rejet d'eaux pluviales

4. Caractéristiques générales du projet

Doivent être annexées au présent formulaire les pièces énoncées à la rubrique 8.1 du formulaire

4.1 Nature du projet, y compris les éventuels travaux de démolition

Le projet consiste en la réalisation d'un lotissement de 11 lots à bâtir, d'une superficie comprise entre 433 m² et 810 m², situé au lieu-dit "Aignet" à MIMIZAN dans les Landes (40). Le projet s'étend sur un terrain d'une surface de 7 185 m².

Les lots seront desservis par la voie interne créée dans le cadre de l'opération et raccordée au Nord à celle du lotissement en cours de construction. Elle sera accompagnée par l'ensemble des réseaux secs et d'assainissement, d'accotements verts et d'un cheminement piéton.

Les espaces verts auront une emprise de 540 m². Un espace vert de 10 m de large sera maintenu entre le fond des lots et le fossé longeant le site en partie Est et Sud-Est, afin de faciliter son entretien et renforcer sa protection.

Actuellement, la parcelle est libre de toute construction, aucune démolition n'est donc à prévoir.

Un permis d'aménager d'une assiette de 7 185 m² sera déposé.

Une demande de défrichement portera sur les parcelles cadastrées M n°227, 228, 229, 231, 232p, 233p et 322, soit la totalité de l'emprise du projet.

4.2 Objectifs du projet

L'objectif du projet est de créer un lotissement d'habitations dans la continuité de l'urbanisation existante à proximité (à l'Ouest et au Nord), tout en réussissant son intégration paysagère.

L'ensemble projeté a pour vocation d'accueillir 11 lots individuels qui permettront d'augmenter la capacité d'accession de terrains constructibles viabilisés sur la commune de Mimizan et de répondre à la demande en logement sur ce secteur.

Le défrichage des parcelles permettra la réalisation de cette opération.

4.3 Décrivez sommairement le projet

4.3.1 dans sa phase travaux

Phase travaux défrichage :

Au vue de la reconversion de sols, le défrichage sera réalisé par abattage, débardage mécanisé des arbres puis arrachage de souches . L'enlèvement des grumes se fera par camion grumier via la future voie au Nord.

Phase travaux d'aménagement et de construction:

- Le passage des réseaux enterrés et de l'ensemble des réseaux divers dans des tranchées,
- L'aménagement des voies nouvelles et des cheminements doux (terrassements, mise en place des couches de fondation et de forme, mise en place des bordures et du revêtement)
- L'aménagement des espaces verts paysagés et des espaces communs (programme de nettoyage doux des espaces naturels conservés et plantations), conservation tant que possible des arbres existants sur l'emprise des lots,
- La construction des maisons individuelles (terrassements pour les fondations, coulage des dalles, montage des murs, mise en place des charpentes et des ouvertures, toiture, ...).

4.3.2 dans sa phase d'exploitation

Pas de phase d'exploitation concernant le défrichage, la phase d'exploitation concernera l'opération de lotissement. Le lotissement sera occupé par des maisons individuelles (conformément à l'OAP du PLU de "Bestave").

Le projet connaîtra donc la vie classique d'un lotissement : vie des résidents, déplacements depuis le logement vers les lieux de travail et de loisirs, production de déchets ménagers, consommation d'eau potable...

4.4 A quelle(s) procédure(s) administrative(s) d'autorisation le projet a-t-il été ou sera-t-il soumis ?

La décision de l'autorité environnementale devra être jointe au(x) dossier(s) d'autorisation(s).

Permis d'aménager (Code de l'Urbanisme)

Demande d'autorisation de défrichement (Code Forestier)

Dossier de déclaration au titre de la Loi sur l'Eau (Code de l'Environnement)

4.5 Dimensions et caractéristiques du projet et superficie globale de l'opération - préciser les unités de mesure utilisées

Grandeurs caractéristiques	Valeur(s)
Surface du défrichement :	7 185 m ²
Surface de l'opération:	7 185 m ²
- Lots privatifs :	5 661 m ²
- Voirie, accès, accès, cheminement piéton... :	880 m ²
- Espaces verts	540 m ²

4.6 Localisation du projet

Adresse et commune(s)
d'implantation

Lieu-dit "Aignet"
Commune de MMIZAN (40)

Cadastre:
Section M n°227, 228, 229, 231, 232p,
233p et 322p

Coordonnées géographiques¹

Long. 44° 12' 21" N Lat. 1° 12' 44" O

Pour les catégories 5° a), 6° a), b) et c), 7° a, 9° a), 10°, 11° a) et b), 22°, 32°, 34°, 38° ; 43° a) et b) de l'annexe à l'article R. 122-2 du code de l'environnement :

Point de départ :

Long. ___ ° ___ ' ___ " Lat. ___ ° ___ ' ___ "

Point d'arrivée :

Long. ___ ° ___ ' ___ " Lat. ___ ° ___ ' ___ "

Communes traversées :

Joignez à votre demande les annexes n° 2 à 6

4.7 S'agit-il d'une modification/extension d'une installation ou d'un ouvrage existant ?

Oui

Non

4.7.1 Si oui, cette installation ou cet ouvrage a-t-il fait l'objet d'une évaluation environnementale ?

Oui

Non

4.7.2 Si oui, décrivez sommairement les différentes composantes de votre projet et indiquez à quelle date il a été autorisé ?

¹ Pour l'outre-mer, voir notice explicative

5. Sensibilité environnementale de la zone d'implantation envisagée

Afin de réunir les informations nécessaires pour remplir le tableau ci-dessous, vous pouvez vous rapprocher des services instructeurs, et vous référer notamment à l'outil de cartographie interactive CARMEN, disponible sur le site de chaque direction régionale.

Le site Internet du ministère de l'environnement vous propose un regroupement de ces données environnementales par région, à l'adresse suivante : <http://www.developpement-durable.gouv.fr/-Les-donnees-environnementales-.html>.

Cette plateforme vous indiquera la définition de chacune des zones citées dans le formulaire.

Vous pouvez également retrouver la cartographie d'une partie de ces informations sur le site de l'inventaire national du patrimoine naturel (<http://inpn.mnhn.fr/zone/sinp/espaces/viewer/>).

Le projet se situe-t-il :	Oui	Non	Lequel/Laquelle ?
Dans une zone naturelle d'intérêt écologique, faunistique et floristique de type I ou II (ZNIEFF) ?	<input type="checkbox"/>	<input checked="" type="checkbox"/>	Les sites ZNIEFF les plus proches se situent : - à 450 m : ZNIEFF de type 2 "Zones humides d'arrière dune du Pays de Bord" - 720001978 - à 1,3km : ZNIEFF de type 1 "Zones humides et herbiers des rives de l'étang d'Aureilhan" - 720000948
En zone de montagne ?	<input type="checkbox"/>	<input checked="" type="checkbox"/>	
Dans une zone couverte par un arrêté de protection de biotope ?	<input type="checkbox"/>	<input checked="" type="checkbox"/>	
Sur le territoire d'une commune littorale ?	<input checked="" type="checkbox"/>	<input type="checkbox"/>	Mimizan est concernée par la loi Littoral - Commune riveraine de l'Océan. Néanmoins, le projet se situe à l'Est du centre-ville de la commune, localisé à plus de 7 km du rivage.
Dans un parc national, un parc naturel marin, une réserve naturelle (nationale ou régionale), une zone de conservation halieutique ou un parc naturel régional ?	<input type="checkbox"/>	<input checked="" type="checkbox"/>	
Sur un territoire couvert par un plan de prévention du bruit, arrêté ou le cas échéant, en cours d'élaboration ?	<input checked="" type="checkbox"/>	<input type="checkbox"/>	Classement sonore des infrastructures de transports terrestres Commune de MIMIZAN - Arrêté préfectoral du 24 mai 2005 Le site du projet n'est cependant pas concerné par une de ces infrastructures.
Dans un bien inscrit au patrimoine mondial ou sa zone tampon, un monument historique ou ses abords ou un site patrimonial remarquable ?	<input type="checkbox"/>	<input checked="" type="checkbox"/>	

Dans une zone humide ayant fait l'objet d'une délimitation ?	<input type="checkbox"/>	<input checked="" type="checkbox"/>	
Dans une commune couverte par un plan de prévention des risques naturels prévisibles (PPRN) ou par un plan de prévention des risques technologiques (PPRT) ? si oui, est-il prescrit ou approuvé ?	<input checked="" type="checkbox"/>	<input type="checkbox"/>	La commune de Mimizan est concernée par : - un PPR Littoraux, approuvé le 1er décembre 2017. Le site du projet n'est pas concerné par les zonages du PPRL. - un PPRT - Site militaire de la DGAEM, approuvé le 8 octobre 2013. Le site du projet n'est néanmoins pas concerné par une zone réglementée du PPRT.
Dans un site ou sur des sols pollués ?	<input type="checkbox"/>	<input checked="" type="checkbox"/>	
Dans une zone de répartition des eaux ?	<input type="checkbox"/>	<input checked="" type="checkbox"/>	La commune de Mimizan n'est pas comprise dans une Zone de Répartition des Eaux.
Dans un périmètre de protection rapprochée d'un captage d'eau destiné à la consommation humaine ou d'eau minérale naturelle ?	<input type="checkbox"/>	<input checked="" type="checkbox"/>	Selon les informations communiquées par l'ARS Aquitaine-DT40 en janvier 2019, le projet n'intercepte pas de captages EDCH.
Dans un site inscrit ?	<input type="checkbox"/>	<input checked="" type="checkbox"/>	Le site inscrit le plus proche se situe à 720 m du projet : "Etangs landais Nord".
Le projet se situe-t-il, dans ou à proximité :	Oui	Non	Lequel et à quelle distance ?
D'un site Natura 2000 ?	<input type="checkbox"/>	<input checked="" type="checkbox"/>	Le site Natura 2000 le plus proche se situe à 500 m au Nord du projet : Directive Habitats "Zones humides de l'arrière-dune du pays de Born" - FR7200714
D'un site classé ?	<input type="checkbox"/>	<input checked="" type="checkbox"/>	Les sites classés les plus proches se situent à : - 1,2 km du projet : Lac d'Aureilhan (abords) ; - 1,3 km du projet : Etang d'Aureilhan.

6. Caractéristiques de l'impact potentiel du projet sur l'environnement et la santé humaine au vu des informations disponibles

6.1 Le projet envisagé est-il susceptible d'avoir les incidences notables suivantes ?

Veillez compléter le tableau suivant :

Incidences potentielles		Oui	Non	De quelle nature ? De quelle importance ? Appréciez sommairement l'impact potentiel
Ressources	Engendre-t-il des prélèvements d'eau ? Si oui, dans quel milieu ?	<input checked="" type="checkbox"/>	<input type="checkbox"/>	Le projet sera connecté au réseau d'eau potable public existant. Il s'agira de raccorder les logements au réseau EDCH. Ce raccord sera étudié dans le cadre du permis d'aménager et fera l'objet d'un accord du gestionnaire dudit réseau.
	Impliquera-t-il des drainages / ou des modifications prévisibles des masses d'eau souterraines ?	<input type="checkbox"/>	<input checked="" type="checkbox"/>	
	Est-il excédentaire en matériaux ?	<input checked="" type="checkbox"/>	<input type="checkbox"/>	L'opération d'abattage des arbres engendrera un excédent de matériaux, qui seront gérés au niveau de la filière bois. Des terrassements seront probablement nécessaires, dans le cadre de la viabilisation du lotissement et de la construction des habitations. Les déblais seront valorisés sur site ou sur un site de même fond géochimique. Ceux ne pouvant être valorisés seront conduits dans un centre de tri agréé. Le projet s'adaptera à la topographie du site afin de minimiser les déblais/remblais
	Est-il déficitaire en matériaux ? Si oui, utilise-t-il les ressources naturelles du sol ou du sous-sol ?	<input type="checkbox"/>	<input checked="" type="checkbox"/>	
	Est-il susceptible d'entraîner des perturbations, des dégradations, des destructions de la biodiversité existante : faune, flore, habitats, continuités écologiques ?	<input checked="" type="checkbox"/>	<input type="checkbox"/>	L'opération d'abattage des arbres conduira à une perturbation temporaire de la biodiversité existante. Les espèces bénéficieront de vastes zones de report disponibles à proximité directe (au Sud et à l'Est). Le site étant bordé par un espace boisé, l'altération du milieu naturel est relativement faible. La pièce 7 précise plus amplement cet aspect.
Milieu naturel	Si le projet est situé dans ou à proximité d'un site Natura 2000, est-il susceptible d'avoir un impact sur un habitat / une espèce inscrit(e) au Formulaire Standard de Données du site ?	<input type="checkbox"/>	<input checked="" type="checkbox"/>	Le projet est situé à 250 m du site Natura 2000 "Zones humides de l'arrière-dune du pays de Born" - FR7200714. Le projet n'est pas de nature à impacter les habitats ou les espèces rencontrées au niveau de ces milieux humides. De plus, l'opération prévoit de gérer ses eaux pluviales, d'un point de vue qualitatif et quantitatif, conformément aux exigences de la Loi sur l'eau. La réalisation d'un dossier loi sur l'eau est prévu en ce sens, afin de minimiser les impacts sur le milieu aquatique et se rapprocher au plus près de la situation et du cycle actuel.

	Est-il susceptible d'avoir des incidences sur les autres zones à sensibilité particulière énumérées au 5.2 du présent formulaire ?	<input type="checkbox"/>	<input checked="" type="checkbox"/>	Le projet est localisé hors des zones d'inventaire et de protection et des sites inscrits ou classés. Le projet n'engendrera pas de prélèvement d'eaux souterraines au niveau d'une ZRE.
	Engendre-t-il la consommation d'espaces naturels, agricoles, forestiers, maritimes ?	<input checked="" type="checkbox"/>	<input type="checkbox"/>	Le projet prévoit de consommer des espaces forestiers, dans la mesure où celui-ci fait l'objet d'un défrichage. A ce titre, des arbres seront abattus.
Risques	Est-il concerné par des risques technologiques ?	<input type="checkbox"/>	<input checked="" type="checkbox"/>	Si la commune de Mimizan est concernée par un PPRT, le site d'étude n'est pas compris dans le zonage réglementaire du PPRT.
	Est-il concerné par des risques naturels ?	<input checked="" type="checkbox"/>	<input type="checkbox"/>	La commune de Mimizan est concernée par un PPR Littoral. Néanmoins, le projet n'est pas compris dans le zonage réglementaire du PPRL.
	Engendre-t-il des risques sanitaires ? Est-il concerné par des risques sanitaires ?	<input type="checkbox"/> <input type="checkbox"/>	<input checked="" type="checkbox"/> <input checked="" type="checkbox"/>	Selon l'ARS40 en janvier 2019, le projet n'intercepte pas de captages EDCH.
Nuisances	Engendre-t-il des déplacements/des trafics	<input checked="" type="checkbox"/>	<input type="checkbox"/>	Le projet entraînera la circulation d'engins de chantier, cet impact sera temporaire, limité à la phase chantier. Du fait de la création de logements, le projet sera à l'origine de la présence de nouveaux habitants dans le secteur, habitants amenés à se déplacer en voiture.
	Est-il source de bruit ? Est-il concerné par des nuisances sonores ?	<input checked="" type="checkbox"/> <input type="checkbox"/>	<input type="checkbox"/> <input checked="" type="checkbox"/>	La phase travaux pourra entraîner des nuisances sonores temporaires. L'entreprise en charge des travaux organisera son chantier de manière à respecter la législation en vigueur et de réduire au maximum les nuisances. En phase d'exploitation, il s'agira d'un secteur d'habitat.

	<p>Engendre-t-il des odeurs ?</p> <p>Est-il concerné par des nuisances olfactives ?</p>	<input type="checkbox"/>	<input checked="" type="checkbox"/>	
	<p>Engendre-t-il des vibrations ?</p> <p>Est-il concerné par des vibrations ?</p>	<input checked="" type="checkbox"/>	<input type="checkbox"/>	<p>La phase travaux pourra entraîner des vibrations temporaires. L'entreprise en charge des travaux organisera son chantier de manière à respecter la législation en vigueur et de réduire au maximum les nuisances.</p>
	<p>Engendre-t-il des émissions lumineuses ?</p> <p>Est-il concerné par des émissions lumineuses ?</p>	<input type="checkbox"/>	<input checked="" type="checkbox"/>	<p>Des émissions lumineuses pourront être produites par les aménagements (candélabres et logements). L'utilisation éventuelle de candélabres à variation ou détection pourra limiter les émissions lumineuses.</p>
Emissions	<p>Engendre-t-il des rejets dans l'air ?</p>	<input checked="" type="checkbox"/>	<input type="checkbox"/>	<p>Durant la phase travaux, de faibles émissions de poussières dans l'atmosphère pourront avoir lieu. Celles-ci seront cependant limitées dans le temps, à la durée des travaux.</p>
	<p>Engendre-t-il des rejets liquides ?</p> <p>Si oui, dans quel milieu ?</p>	<input checked="" type="checkbox"/>	<input type="checkbox"/>	<p>Les eaux pluviales du projet seront collectées, stockées et infiltrées dans le sol en place. Les dispositifs de stockage et d'infiltration seront superficiels et éventuellement munis d'une surverse vers un exutoire fonctionnel en mesure de recevoir les excès d'eaux pluviales du projet.</p>
	<p>Engendre-t-il des effluents ?</p>	<input type="checkbox"/>	<input checked="" type="checkbox"/>	<p>Le projet sera à l'origine de la création d'eaux usées, ces dernières seront collectées par un réseau séparatif propre au projet qui sera connecté au collecteur public existant. Les eaux usées seront ainsi traitées au niveau de la station d'épuration qui collecte le secteur.</p>
	<p>Engendre-t-il la production de déchets non dangereux, inertes, dangereux ?</p>	<input checked="" type="checkbox"/>	<input type="checkbox"/>	<p>L'opération de défrichage ne crée pas de déchets. Dans le cadre de la réalisation du lotissement, les habitations seront à l'origine de la création de déchets ménagers et à recycler.</p>

Patrimoine / Cadre de vie / Population	Est-il susceptible de porter atteinte au patrimoine architectural, culturel, archéologique et paysager ?	<input type="checkbox"/>	<input checked="" type="checkbox"/>	L'opération de défrichement modifiera le paysage, dans la mesure où des arbres seront coupés et des maisons d'habitation seront implantées. Néanmoins, l'environnement direct du projet est de type pavillonnaire au Nord et à l'Ouest. De plus, des arbres seront conservés et des aménagements paysagers sont prévus afin de conserver l'identité paysagère existante.
	Engendre-t-il des modifications sur les activités humaines (agriculture, sylviculture, urbanisme, aménagements), notamment l'usage du sol?	<input type="checkbox"/>	<input checked="" type="checkbox"/>	L'usage du sol sera modifié, l'opération de défrichement visant à mettre fin à la destination forestière du terrain. Néanmoins, l'aménagement du lotissement s'inscrit dans une zone 1AU à vocation principale d'accueil de logement. En outre, il s'inscrit dans une OAP, en cohérence avec le développement projeté de la commune.

6.2 Les incidences du projet identifiées au 6.1 sont-elles susceptibles d'être cumulées avec d'autres projets existants ou approuvés ?

Oui Non Si oui, décrivez lesquelles :

Le site du projet est concerné par l'OAP n°3 "Bestave" du PLU, qui a pour objectif l'habitat résidentiel permanent. Cette OAP concerne un ensemble plus global que le seul site du lotissement. En effet, l'OAP évoquait également la réalisation d'un lotissement à l'Ouest de la zone du projet ; le lotissement vient d'être viabilisé.

Les projets de lotissements à l'Ouest ont fait l'objet d'autorisations de défrichement. Concernant la dernière en date, le préfet a conclu, par un arrêté du 19 mars 2019, qu'il n'était pas nécessaire de réaliser une étude d'impact.

Le projet de lotissement au Nord a également fait l'objet d'une autorisation de défrichement, dont le préfet a conclu, par un arrêté du 19 décembre 2019, qu'il n'était pas soumis à la réalisation d'une étude d'impact.

La réalisation échelonnée dans le temps des lotissements permet de minimiser les perturbations sur la faune : les espèces bénéficient de zones de report sur les parcelles voisines en phase travaux. En phase exploitation, l'OAP a prévu de préserver un espace naturel, qui traverse les deux opérations : un corridor écologique d'Est en Ouest.

6.3 Les incidences du projet identifiées au 6.1 sont-elles susceptibles d'avoir des effets de nature transfrontière ?

Oui Non Si oui, décrivez lesquels :

6.4 Description, le cas échéant, des mesures et des caractéristiques du projet destinées à éviter ou réduire les effets négatifs notables du projet sur l'environnement ou la santé humaine (pour plus de précision, il vous est possible de joindre une annexe traitant de ces éléments) :

Si le défrichage vise à supprimer la destination forestière des parcelles en vue d'y aménager le lotissement, le projet prévoit de conserver certains sujets, notamment au Sud et à l'Est, afin de conserver une certaine identité paysagère des terrains:

- Conservation d'arbres au niveau des espaces verts communs et au sein des lots,
- Conservation d'un espace vert de 10 m de large en partie Est du lotissement le long du fossé longeant le site,
- Plantation d'arbres de haute tige au sein des espaces verts communs et en accotement de voirie.

Le projet se situe en dehors des zonages du patrimoine naturel et de l'inventaire scientifique.

Les eaux pluviales issues du ruissellement sur les surfaces imperméabilisées du projet seront collectées et infiltrées au droit du lotissement, contribuant au cycle naturel de l'eau. Une surverse pourra éventuellement être mise en œuvre vers un exutoire fonctionnel en mesure de recevoir les excès d'eaux pluviales (gestion qualitative et quantitative).

Les impacts et mesures sur l'Eau et les milieux aquatiques seront traitées dans le dossier Loi sur l'Eau qui comportera également une notice d'incidence Natura 2000.

7. Auto-évaluation (facultatif)

Au regard du formulaire rempli, estimez-vous qu'il est nécessaire que votre projet fasse l'objet d'une évaluation environnementale ou qu'il devrait en être dispensé ? Expliquez pourquoi.

L'opération intègre des dispositions paysagères (conservation d'arbres, espaces verts communs, bande tampon en marge du fossé) participant à la valorisation du patrimoine paysager de la commune.

De plus, au regard des expertises réalisées in situ, le site du projet n'enferme pas de sensibilités écologiques fortes (absence de zone humide et d'arbre remarquable).

Les mesures du projet afin de réduire et compenser ses impacts sur l'eau et les milieux aquatiques seront traitées dans un dossier d'incidences au titre de la Loi sur l'Eau.

8. Annexes

8.1 Annexes obligatoires

Objet	
1	Document CERFA n°14734 intitulé « informations nominatives relatives au maître d'ouvrage ou pétitionnaire » - non publié ; <input checked="" type="checkbox"/>
2	Un plan de situation au 1/25 000 ou, à défaut, à une échelle comprise entre 1/16 000 et 1/64 000 (il peut s'agir d'extraits cartographiques du document d'urbanisme s'il existe) ; <input checked="" type="checkbox"/>
3	Au minimum, 2 photographies datées de la zone d'implantation, avec une localisation cartographique des prises de vue, l'une devant permettre de situer le projet dans l'environnement proche et l'autre de le situer dans le paysage lointain ; <input checked="" type="checkbox"/>
4	Un plan du projet <u>ou</u> , pour les travaux, ouvrages ou aménagements visés aux catégories 5° a), 6° b) et c), 7°, 9°, 10°, 11°, 12°, 13°, 22°, 32, 38° ; 43° a) et b) de l'annexe à l'article R. 122-2 du code de l'environnement un projet de tracé ou une enveloppe de tracé ; <input checked="" type="checkbox"/>
5	Sauf pour les travaux, ouvrages ou aménagements visés aux 5° a), 6° b) et c), 7°, 9°, 10°, 11°, 12°, 13°, 22°, 32, 38° ; 43° a) et b) de l'annexe à l'article R. 122-2 du code de l'environnement : plan des abords du projet (100 mètres au minimum) pouvant prendre la forme de photos aériennes datées et complétées si nécessaire selon les évolutions récentes, à une échelle comprise entre 1/2 000 et 1/5 000. Ce plan devra préciser l'affectation des constructions et terrains avoisinants ainsi que les canaux, plans d'eau et cours d'eau ; <input checked="" type="checkbox"/>
6	Si le projet est situé dans un site Natura 2000, un plan de situation détaillé du projet par rapport à ce site. Dans les autres cas, une carte permettant de localiser le projet par rapport aux sites Natura 2000 sur lesquels le projet est susceptible d'avoir des effets. <input checked="" type="checkbox"/>

8.2 Autres annexes volontairement transmises par le maître d'ouvrage ou pétitionnaire

Veillez compléter le tableau ci-joint en indiquant les annexes jointes au présent formulaire d'évaluation, ainsi que les parties auxquelles elles se rattachent

Objet
Annexe 7. Présentation du site et du projet

9. Engagement et signature

Je certifie sur l'honneur l'exactitude des renseignements ci-dessus



Fait à

Beychas

le,

18/01/2021

Signature

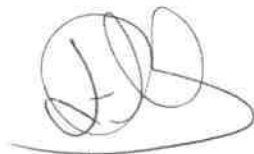

Insérez votre signature en cliquant sur le cadre ci-dessus

5. PLAN DES ABORDS

Photographie aérienne

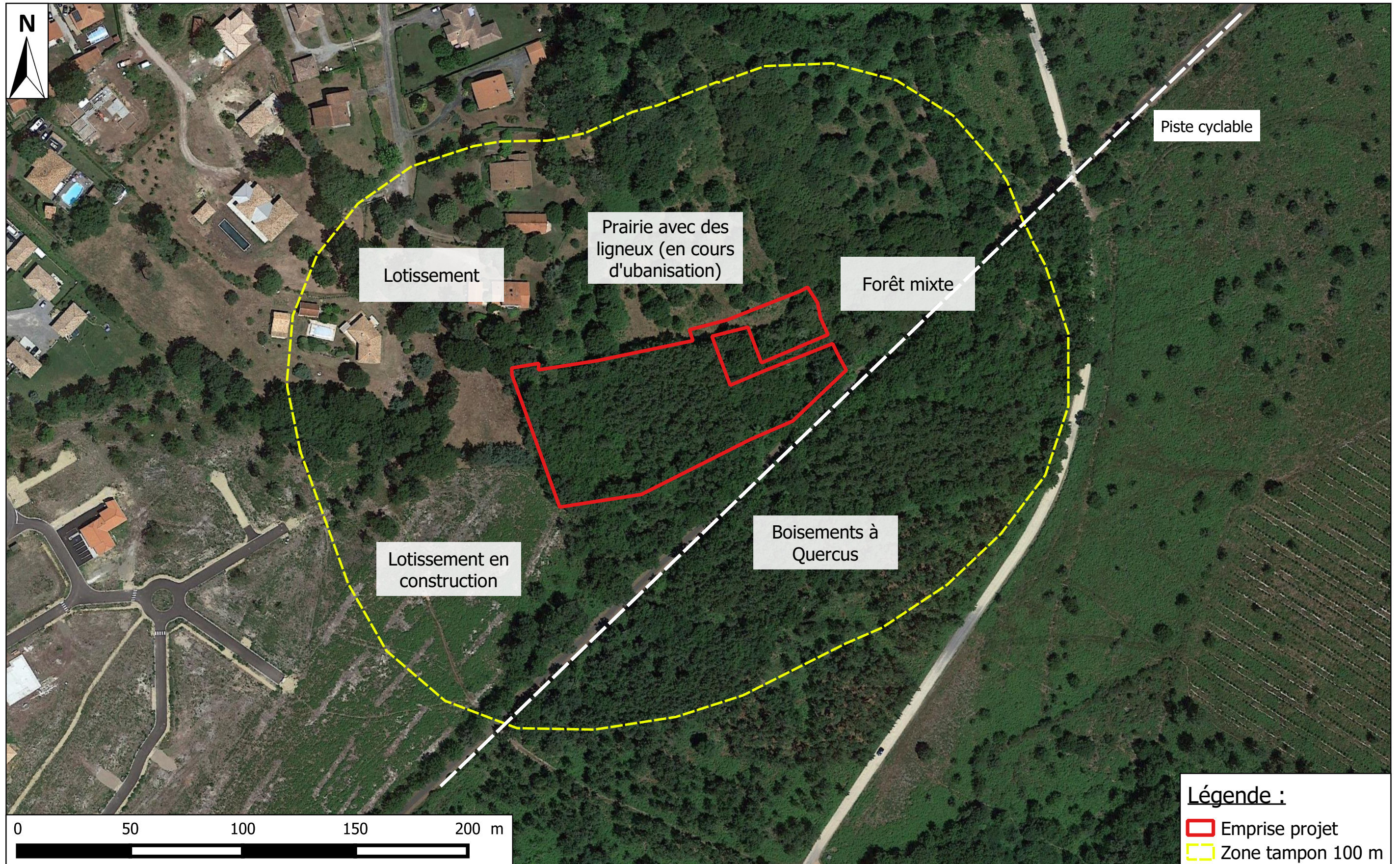

PA 4 - PLAN DE COMPOSITION

Assiette de l'opération = 7 185 m²

ASPECT REGLEMENTAIRE

Placette de retournement conformément aux prescriptions du SDIS*

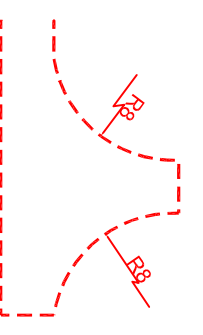

*SDIS : Service Départemental d'Incendie et de Secours



- Lots privés : S = 5 661 m²
- Voirie en enrôbés denses S = 635 m²
- Accès aux lots S = 113 m²
- Cheminement piéton S = 132 m²
- Espaces verts communs : S = 540 m²
- Zone non aedificandi obligatoirement plantée

Arbres à planter



Arbres à abattre



Candélabres
(Interdiction entre candélabres à recaler en fonction des études techniques)

Echelle : 1/500
Dossier Mimizan AGTI